Amazon RDS および Amazon EC2 での SQL Server インスタンス、データベースオブジェクト、ログインの監査

AWS 規範ガイダンス

Copyright © 2025 Amazon Web Services, Inc. and/or its affiliates. All rights reserved.

AWS 規範ガイダンス: Amazon RDS および Amazon EC2 での SQL Server インスタンス、データベースオブジェクト、ログインの監査

Copyright © 2025 Amazon Web Services, Inc. and/or its affiliates. All rights reserved.

Amazon の商標およびトレードドレスはAmazon 以外の製品およびサービスに使用することはできません。また、お客様に誤解を与える可能性がある形式で、または Amazon の信用を損なう形式で使用することもできません。Amazon が所有していないその他のすべての商標は Amazon との提携、関連、支援関係の有無にかかわらず、それら該当する所有者の資産です。

Table of Contents

序章 1
ターゲットを絞ったビジネス成果 1
概要 3
監査レベル 3
フローチャート 3
監査の利点と欠点 4
Amazon RDS for SQL Server DB インスタンスの監査 6
前提条件 6
サポートバージョン 6
C2 監査モードの使用 6
監査の作成と表示 7
オプショングループの設定 7
監査の作成 8
監査仕様の作成 8
監査ログの表示 9
モニタリング 10
Amazon EC2 または Amazon RDS Custom DB インスタンスでの SQL Server の監査 11
前提条件 11
サポートバージョン 11
C2 監査モードの使用 11
監査の作成と表示 12
サーバー監査の作成 12
サーバー監査仕様の作成 12
データベース監査仕様の作成 13
SQL Server 監査ログの表示 13
モニタリング 10
監査のためのストレージとコンピューティングの要件 15
ベストプラクティス 16
よくある質問 17
SQL Server 監査機能の主なコンポーネントは何ですか？ 17
監査を検討すべき重要なイベントにはどのようなものがありますか？ 17
失敗したログイン、ログインの変更、ユーザーの変更を監査することが重要なのはなぜですか？ 17
スキーマの変更を監査することが重要なのはなぜですか？ 17

監査システムを監査することが重要なのはなぜですか？ 18
トリガーを使用してデータベースの変更を監査するにはどうすればよいですか？ 18
CDC を使用してデータベースの変更を監査することのメリットとデメリットは何ですか？
CDC をサポートしているバージョンはどれですか？ 18
リソース 20
ドキュメント履歴 21
用語集 22
..... 22
A 23
B 26
C 28
D 31
E 35
F 37
G 38
H 40
I 41
L 43
M 45
O 49
P 51
Q 54
R 54
S 57
T 61
U 63
V 63
W 64
Z 65
..... lxvi

Amazon RDS および Amazon EC2 での SQL Server インスタンス、データベースオブジェクト、ログインの監査

Ashish Srivastava、Bhavani Akundi、Sreenivas Nettem、Amazon Web Services (AWS)

2023 年 4 月 (ドキュメント履歴)

このガイドでは、SQL Server の SQL Server 監査プロセスを Amazon Elastic Compute Cloud (Amazon EC2) および SQL Server データベースインスタンスの Amazon Relational Database Service (Amazon RDS) に実装する方法について説明します。

データベース監査は、組織のデータが安全であることを認証するための IT 監査方法です。これには、データを評価し、データベースで重要なビジネスオペレーションを記録することが含まれます。

データベース監査は、特にデータに個人を特定できる情報 (PII) が含まれ、セキュリティおよびコンプライアンスガイドラインに準拠する必要がある場合に必須となっています。一部のガイドラインには、国のガバナンスポリシーによって発行されたデータ型と推奨事項が含まれます。監査プロセスには、データベースログから抽出できる証拠が必要です。監査は、データへの不正アクセスを防ぐのに役立ちます。データ使用量を追跡することで、誤ったアクティビティを調査し、適切なアクションを実行できます。データの機密性、完全性、アクセシビリティに関するデータベース監査は、データが保護されていることを確認するのに役立ちます。データ違反を防ぐために、データベースのセキュリティと監査の両方を実施することがベストプラクティスです。

SQL Server 監査は、ISO/IEC 27001、Payment Card Industry Data Security Standard (PCI DSS)、BASEL III、欧州連合一般データ保護規則 (GDPR)、情報ガバナンス (IG)、医療保険の相互運用性と説明責任に関する法律 (HIPAA) などのセキュリティ、財務、医療基準に準拠するための要件です。

ターゲットを絞ったビジネス成果

組織は、データベースと SQL Server の監査を、次のようないくつかの理由で実装します。

- 監査人には、コンプライアンスと監査のための意味のあるコンテキストデータが必要です。DB 監査ログは DBA チームには適していますが、監査者には適していません。
- セキュリティ侵害が発生した場合に重要なアラートを生成する機能は、大規模なソフトウェアの基本要件です。ログ情報はコントロールチェックの識別と追跡に役立つため、この目的で監査ログを使用できます。

- データベース監査は、次のような情報を提供します。
  - データにアクセスしたユーザー。例えば、DBAs、デベロッパー、監査者、抽出、変換、ロード (ETL) プロセス、DevOps エンジニアなど。
  - データの以前の状態は何ですか？
  - データの更新日時、変更内容、その理由
  - 承認された担当者がリクエストを承認しましたか？
  - 内部ユーザーは権限を適切に使用しているか？
- 監査証跡は侵入者の識別に役立つため、インサイダーを抑止するのに役立ちます。自分のアクションが精査されていることを知っている人は、不正なデータベースにアクセスしたり、特定のデータを改ざんする可能性が低くなります。
- 財務、医療、エネルギー、食品サービス、公共事業、その他多くの業界は、データアクセスを分析し、政府機関向けに定期的に詳細なレポートを作成する必要があります。例えば、HIPAA 規制では、誰がレコード内のデータにアクセスしたかを詳細に説明する監査証跡を、行レベルとレコードレベルまで配信することを医療プロバイダーに要求しています。GDPR にも同様の要件があります。サーベンス・オクスリー法 (S=") は、公共企業に幅広い会計規制を設けています。これらの組織は、データアクセスを分析し、定期的に詳細なレポートを作成する必要があります。

SQL Server 監査レベルとプロセスの概要

以下のセクションでは、サーバーレベルおよびデータベースレベルの監査、監査プロセス、利点、欠点について説明します。

監査レベル

監査は、SQL Server レベル、データベースレベル (アクションに関連付けられたイベントのログ記録を含む) 、または両方のレベルで実行できます。

サーバーレベルの監査

SQL Server Audit オブジェクトを使用して、モニタリングするアクションを監査および収集できます。サーバーレベルのアクションとアクションのグループの単一のインスタンスを指定できます。SQL Server インスタンスごとに複数の監査を作成することもできます。

SQL Server レベルの監査には、xp_cmdshell や最大サーバーメモリなどのサーバーレベルの設定パラメータが含まれます。 サーバーメモリ設定の詳細については、Microsoft SQL Server のドキュメントを参照してください。

データベースレベルの監査

データベースレベルの監査では、セキュリティ上の目的でデータベースユーザーのアクションをキャプチャします。例えば、データベースレベルの監査を使用して、権限のないユーザーとプロセスがデータベースにアクセスできないようにしたり、権限のないアクティビティを制限するためのルールが適用されているかを確認したりできます。データベースレベルの監査の例には、データベース上のすべての `INSERT`、`UPDATE`、`DELETE`、および `TRIGGERS`オペレーションのキャプチャが含まれます。

このガイドでは、両方の監査レベルの手順と例を示します。

フローチャート

次のフローチャートは、SQL Server の監査プロセスを示しています。ユーザーまたはプロセスがデータベースシステムにログインすると、そのログイン認証情報が検証されます。ログインが有効な場合、監査プロセスは認可をチェックします。ユーザーまたはプロセスがアクションを実行する権限を持っている場合は、アクションを実行でき、監査されたデータはデータベース監査テーブルに記録されます。

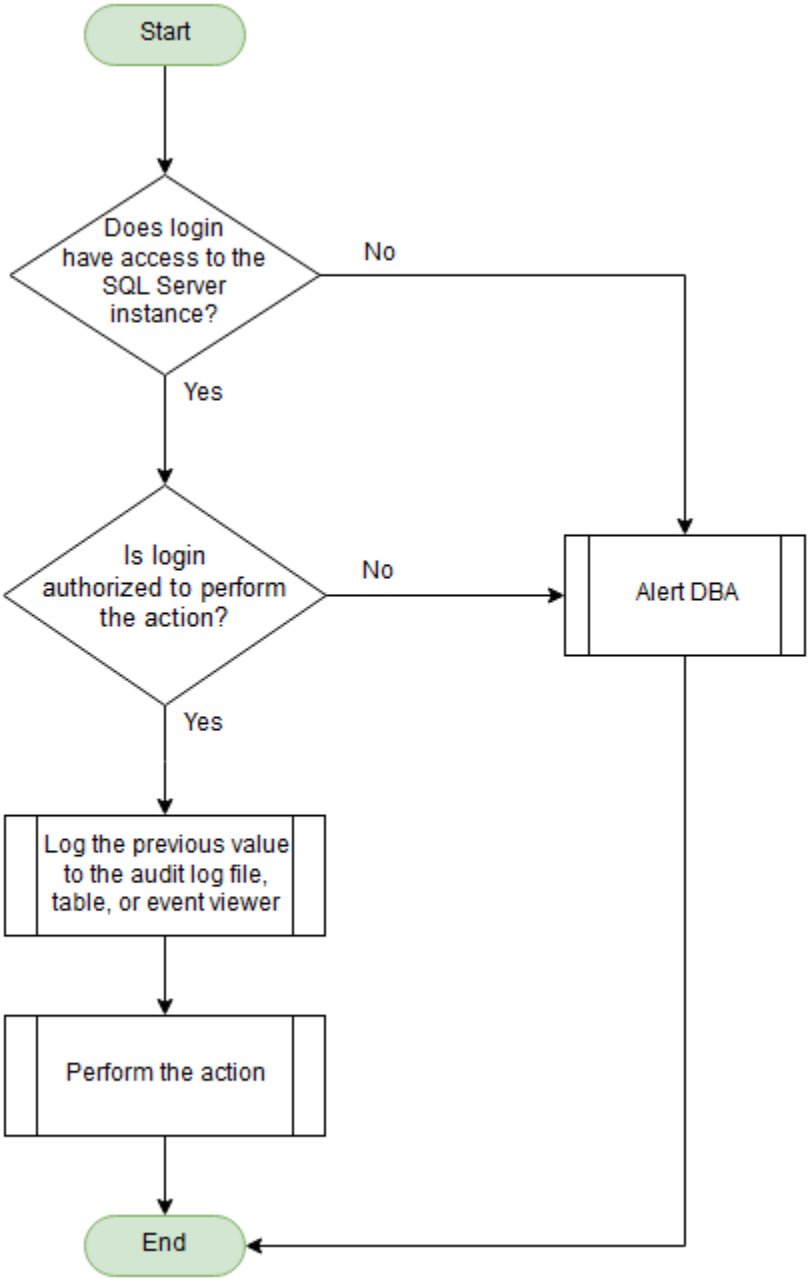

監査の利点と欠点

利点

- セキュリティ違反のインシデントや、機密情報の不正な開示につながる可能性のあるその他のアクションを減らすのに役立ちます。

- データベースリソース、データ、またはオペレーションへの不正なアクセスなど、セキュリティのギャップと脆弱性を特定するのに役立ちます。
- アクティビティの監査証跡を提供するため、すべてのタイプのトランザクションとプロセスを検証および追跡し、クエリを追跡してパフォーマンスを分析できます。
- 追跡された監査情報を確認し、セキュリティ目標とパフォーマンス目標を満たすためのフィードバックを提供できるため、組織の説明責任を強化します。

欠点

- 一般的に、パフォーマンスへの影響は最小限です。ただし、監査に大量のトランザクション追跡が含まれる場合は、追加のリソースが必要になる場合があります。
- 表示するレポートやドキュメントが多すぎる場合や、複数の管理チームとセキュリティチームにフィードバックを提供する必要がある場合があります。
- 監査ファイルを保存するためのストレージリソースの消費量が多い可能性があります。
- 古い監査データをアーカイブまたは消去したり、異なるデータベースファイルグループまたはストレージにテーブルを移動したりするには、追加のメンテナンスが必要です。

Amazon RDS for SQL Server DB インスタンスの監査

このセクションでは、監査の作成、監査ログの表示、結果のモニタリングなど、Amazon RDS での SQL Server の監査オプションについて説明します。

前提条件

- 監査ファイルを保存するための Amazon Simple Storage Service (Amazon S3) バケット
- S3 バケットにアクセスするための AWS Identity and Access Management (IAM) ロール S3
- `ALTER ANY SERVER AUDIT` または アクセス`CONTROL SERVER`許可を持つデータベースログイン

サポートバージョン

- Amazon RDS for SQL Server 2014 では、すべてのエディションでサーバーレベルの監査がサポートされています。Enterprise Edition では、データベースレベルの監査もサポートされています。
- SQL サーバー 2016 (13.x) SP1 以降では、すべてのエディションでサーバーレベルとデータベースレベルの両方の監査がサポートされています。
- Amazon RDS は現在、中東 (バーレーン) AWS リージョン を除くすべての で SQL Server 監査をサポートしています。最新情報については、Amazon RDS ドキュメントの「SQL Server Audit のサポート」を参照してください。

C2 監査モードの使用

C2 監査モードは、Amazon RDS for SQL Server DB パラメータグループのパラメータです。デフォルトでは無効となっています。パラメータ値を 1 に更新することで有効にできます。C2 監査モードを有効にすると、ユーザーログイン、ストアドプロシージャ呼び出し、オブジェクトの作成と削除などのイベントが監査されます。このモードは、すべてまたは何も監査しないため、大量のデータを生成できます。

> **Important**
>
> Microsoft は、SQL Server の将来のバージョンで C2 監査モードを削除する予定です。この機能を使用しないことをお勧めします。

監査の作成と表示

監査と監査仕様の作成を含む組み込みの SQL Server 監査メカニズムを使用して、Amazon RDS for SQL Server データベースを監査できます。

- 監査ログは、バケットへのアクセスに必要なアクセス許可を持つ IAM ロールを使用して S3 バケットにアップロードされます。
- オプショングループを作成するときに、IAM ロール、S3 バケット、圧縮、保持期間を選択できます。最大保持期間は 35 日間です。
- オプショングループを作成し、新規または既存の Amazon RDS for SQL Server DB インスタンスにアタッチします。 監査ログは に保存されます`D:\rdsdbdata\SQLAudit`。
- SQL Server が監査ログファイルへの書き込みを完了するか、ファイルがサイズ制限に達すると、Amazon RDS はファイルを S3 バケットにアップロードします。
- 保持を有効にすると、Amazon RDS は の保持フォルダにファイルを移動します`D:\rdsdbdata\SQLAudit\transmitted`。監査ログファイルがアップロードされるまで、監査レコードは DB インスタンスに維持されます。
- 監査レコードは、 のクエリを実行して検索することもできます`dbo.rds_fn_get_audit_file`。

マルチ AZ インスタンスの場合、データベース監査仕様オブジェクトはすべてのノードにレプリケートされます。 サーバー監査とサーバー監査の仕様はすべてのノードにレプリケートされないため、手動で作成する必要があります。

オプショングループの設定

Amazon RDS for SQL Server DB インスタンスで SQL Server 監査を実行するオプショングループを設定するには、次の手順に従います。詳細な手順については、Amazon RDS ドキュメントの「SQL Server Audit」を参照してください。

- 新しいオプショングループを作成します。
- SQLSERVER_AUDIT オプションをオプショングループに追加します。
- S3 送信先の場合は、新しいバケットを作成するか、監査ログの既存のバケットを選択します。
- IAM ロールの場合は、新しいロールを作成するか、必要なポリシーを持つ既存のロールを選択します。詳細については、IAM ドキュメントの「SQL Server Audit の IAM ロールを手動で作成する」を参照してください。

- 追加情報を展開し、圧縮を有効にして監査ログを圧縮する (推奨) を選択します。
- DB インスタンスの監査ログを保持するには、保持を有効にするを選択し、保持期間 (最大 35 日間) を指定します。
- オプショングループを新規または既存の Amazon RDS for SQL Server DB インスタンスに適用します。
  - 新しい DB インスタンスの場合は、インスタンスを起動するときにオプショングループを適用します。
  - 既存の DB インスタンスの場合は、インスタンスを変更し、オプショングループをアタッチします。

監査の作成

サーバー監査を作成するには、次のスクリプトを使用します。このスクリプトは、指定したファイルパスに監査ファイルを作成します。構文、引数、例については、Microsoft SQL Server のドキュメントを参照してください。エラーを回避するには、Amazon RDS ドキュメントに記載されている制限のリストを確認してください。

```
--Creating the server audit
 use master
 GO
 CREATE SERVER AUDIT [Audit-<<servername>>]
 TO FILE  ( FILEPATH = N'D:\rdsdbdata\SQLAudit', MAXSIZE = 2 MB, RESERVE_DISK_SPACE =
 OFF)
 WITH ( QUEUE_DELAY = 1000, ON_FAILURE = CONTINUE)
 GO
-- Enabling the server audit
 ALTER SERVER AUDIT [Audit-<<servername>>] WITH (STATE = ON) ;
 GO
```

監査仕様の作成

サーバー監査を作成したら、次のコードを使用してサーバー監査仕様を作成することで、サーバーレベルのイベントを記録できます。この仕様は、サーバー監査中にチェックされる内容を決定します。構文、引数、例については、Microsoft SQL Server のドキュメントを参照してください。次の仕様は、失敗したログインアクションを監査し、サーバーオブジェクトの作成、変更、削除を追跡します。アクションのリストについては、Microsoft SQL Server のドキュメントを参照してください。

```
--Creating server audit specification
 USE [master]
 GO
 CREATE SERVER AUDIT SPECIFICATION [Audit-Spec-<<servername>>]
 FOR SERVER AUDIT  [Audit-<<servername>>]
 ADD (FAILED_LOGIN_GROUP), ADD (SERVER_OBJECT_CHANGE_GROUP)
 GO
--Enables the audit
 ALTER SERVER AUDIT [Audit-<<servername>>]
 WITH (STATE = ON);
 GO
```

次のコードを使用して、データベースレベルのイベントを記録するデータベース監査仕様を作成できます。この例では、INSERTアクションを監査します。構文、引数、その他の例については、Microsoft SQL Server のドキュメントを参照してください。

```
--Creating database audit specification
 USE [<<DBName>>]
 GO

 CREATE DATABASE AUDIT SPECIFICATION [DatabaseAuditSpecification-<<DBName>>]
 FOR SERVER AUDIT [Audit-<<ServerName>>]
 ADD (INSERT ON DATABASE::[<<DBName>>] BY [dbo])
 WITH (STATE = ON)
 GO
```

監査ログの表示

監査ログを表示するには、次のクエリを使用します。監査ログは、Amazon S3 にアップロードされるまで DB インスタンスに保持されます。SQLSERVER_AUDIT オプションの保持を有効にすると、Amazon RDS はファイルを保持フォルダ に移動しますD:\rdsdbdata\SQLAudit\transmitted。

フィルターを に変更することで、保持フォルダ内の監査レコードを表示することもできますD:\rdsdbdata\SQLAudit\transmitted*.sqlaudit。

```
--Viewing audit logs
SELECT   *
 FROM     msdb.dbo.rds_fn_get_audit_file
              ('D:\rdsdbdata\SQLAudit\*.sqlaudit'
```

```
                , default
                , default )
--Viewing audit logs in retention folder
SELECT   *
 FROM     msdb.dbo.rds_fn_get_audit_file
                ('D:\rdsdbdata\SQLAudit\transmitted\*.sqlaudit'
                , default
                , default )
```

SQL Server データベースを監査するための追加オプションについては、以下の AWS および Microsoft ドキュメントで説明されています。

- SQL Server 拡張イベント: AWS ブログ記事「Set up Extended Events in Amazon RDS for SQL Server」を参照してください。
- SQL Server トリガー: Amazon RDS ドキュメントの「Amazon RDS イベントでトリガーするルールの作成」を参照してください。
- 変更の追跡: Microsoft SQL Server ドキュメントのデータ変更の追跡を参照してください。
- 変更データキャプチャ: Amazon RDS ドキュメントの「変更データキャプチャの使用」を参照してください。
- C2 監査モードパラメータ: Microsoft SQL Server ドキュメントの「c2 監査モードのサーバー設定オプション」を参照してください。

モニタリング

Amazon RDS のデータベースアクティビティストリームを使用して、SQL Server 監査イベントを Imperva、McAfee、IBM のデータベースアクティビティモニタリングツールと統合できます。詳細については、Amazon RDS ドキュメントの「Microsoft SQL Server での監査」を参照してください。

Amazon EC2 または Amazon RDS Custom DB インスタンスでの SQL Server の監査

このセクションでは、サーバーとデータベースの監査の作成、監査ログの表示、結果のモニタリングなど、Amazon EC2 および Amazon RDS Custom での SQL Server の監査オプションについて説明します。

前提条件

- `ALTER ANY SERVER AUDIT` または アクセス`CONTROL SERVER`許可を使用したデータベースログイン

サポートバージョン

- SQL Server バージョン 2016 以降の任意のエディション

C2 監査モードの使用

C2 監査モードは、ユーザーログイン、ストアドプロシージャ呼び出し、オブジェクトの作成と削除などのイベントを監査します。このモードは、すべてまたは何も監査しないため、大量のデータを生成できます。C2 監査ログは、SQL Server インスタンスのデフォルトのデータディレクトリに保存されます。各ログファイルは最大 200 MB です。この制限に達すると、新しいファイルが自動的に作成されます。SQL Server Management Studio を使用して C2 監査を有効にできます。詳細については、Microsoft SQL Server のドキュメントを参照してください。

> **Important**
>
> Microsoft は、SQL Server の将来のバージョンで C2 監査モードを削除する予定です。この機能を使用しないことをお勧めします。

C2 監査モードを使用して失敗したログインを監査するには：

1. SQL Server Management Studio で、監査を有効にする SQL Server インスタンスに接続します。

2. SQL Server インスタンスを選択し、右クリックしてプロパティを選択し、セキュリティを選択します。
3. ログイン監査で、設定オプションを選択します。失敗したログインのみ、成功したログインのみ、両方、またはなしを監査できます。（デフォルトは失敗したログインのみです）。
4. オプション で、C2 監査トレースを有効にする を選択します。

監査の作成と表示

サーバー監査の作成

SQL Server のサーバー監査は、モニタリングするインスタンスレベルまたはデータベースレベルのアクションを収集します。監査出力は、監査先ファイルパス、Windows セキュリティログ、またはアプリケーションログに保存されます。

サーバー監査を作成するには：

1. SQL Server Management Studio の Object Explorer で、セキュリティを展開し、監査を右クリックして、新しい監査を選択します。 これにより、サーバーレベルの監査用の新しい SQL Server Audit オブジェクトが作成されます。
2. 監査送信先で、ファイル、セキュリティログ、またはアプリケーションログを選択します。
3. ターゲットとしてファイルを選択した場合は、フォルダの場所を指定します。
4. 他のオプションを設定し、OK を選択します。
5. 監査を有効にするには、新しい監査設定を右クリックし、監査を有効にするを選択します。

詳細については、Microsoft SQL Server のドキュメントを参照してください。

サーバー監査仕様の作成

サーバー監査仕様は、SQL Server 拡張イベント機能によって発生した多くのサーバーレベルのアクショングループを収集します。サーバー監査仕様に監査アクショングループを含めることができます。これらのアクションは、ターゲットファイルまたはログに記録する監査に送信されます。

サーバー監査仕様を作成するには：

1. SQL Server Management Studio の Object Explorer で、セキュリティを展開し、サーバー監査仕様を右クリックして、新しいサーバー監査仕様を選択します。

2. Audit で、前に作成したサーバー監査を選択します。
3. アクション で、キャプチャするサーバーレベルの監査アクショングループと監査アクションを指定する監査アクションタイプを選択し、OK を選択します。
4. サーバー監査仕様を有効にするには、新しい仕様を右クリックし、サーバー監査仕様を有効にするを選択します。

詳細については、Microsoft SQL Server ドキュメントの「サーバー監査およびサーバー監査仕様の作成」および「SQL Server 監査アクショングループとアクション」を参照してください。

データベース監査仕様の作成

データベースレベルの監査用のデータベース監査仕様オブジェクトを作成できます。この仕様では、キャプチャするデータベースレベルの監査アクショングループと監査アクションを指定します。

データベース監査仕様を作成するには：

1. SQL Server Management Studio の Object Explorer で、監査するデータベースを展開します。
2. セキュリティフォルダを展開し、データベース監査仕様を右クリックして、新しいデータベース監査仕様を選択します。
3. アクション で、1 つ以上のデータベース監査アクションタイプを設定します。監査するステートメント (DELETE や INSERT など) と、アクションを実行するオブジェクトクラスを選択します。
4. 選択が完了したら、OK を選択します。
5. データベース監査仕様を有効にするには、新しい仕様を右クリックし、データベース監査仕様を有効にするを選択します。

詳細については、Microsoft SQL Server ドキュメントの「サーバー監査とデータベース監査の仕様を作成する」および「SQL Server 監査アクショングループとアクション」を参照してください。
https://learn.microsoft.com/en-us/sql/relational-databases/security/auditing/sql-server-audit-action-groups-and-actions

SQL Server 監査ログの表示

監査ログを表示するには：

1. SQL Server Management Studio で、SQL Server Audit オブジェクトを右クリックし、監査ログの表示を選択します。

ログファイルビューワーには、場所 (ファイルまたは Windows イベントログ) に関係なく、監査ログが表示されます。

2. 表示されるログエントリをカスタマイズするには、フィルターを選択します。
3. ログファイルにログをエクスポートするには、エクスポートを選択します。
4. ログの表示が完了したら、閉じるを選択します。

詳細については、Microsoft SQL Server のドキュメントを参照してください。

モニタリング

Nagios などのモニタリングソリューションを使用して、データベース内の監査ファイル、アプリケーションまたはセキュリティイベントログ、または監査テーブルに記録される監査ログをモニタリングできます。チケット発行またはアラートメカニズムと統合されたモニタリングソリューションは、リアルタイムのアラートとインシデントを生成して、システム管理者またはデータベース管理者に通知できます。

監査のためのストレージとコンピューティングの要件

Amazon RDS の場合

- 監査ログは、まず のディスクにローカルに保存されます`D:\rdsdbdata\SQLAudit`。次に、Amazon RDS は、指定された IAM ロールを使用して`SQLSERVER_AUDIT`、オプショングループで設定された S3 バケットにこれらのファイルをアップロードします。
- 保持を有効にすると、Amazon RDS は の保持フォルダにファイルを移動します`D:\rdsdbdata\SQLAudit\transmitted`。監査レコードは、監査ログファイルが Amazon S3 にアップロードされるまで DB インスタンスに保持されます。
- 保持期間に基づいて、インスタンスに十分なストレージ領域をプロビジョニングしてください。
- 監査を実行するための CPU 消費量は、一般的に最小限です。監査クエリを実行するときに CPU 使用率をモニタリングし、それに応じて Amazon RDS DB インスタンスのサイズを設定します。Amazon CloudWatch を使用して Amazon RDS メトリクスをモニタリングできます。

Amazon EC2 の場合

- ドライブに、保持期間に基づいて監査ログファイルを保存する十分なストレージ領域がプロビジョニングされていることを確認します。
- 監査を実行するための CPU 消費量は、一般的に最小限です。監査クエリを実行するときに CPU 使用率をモニタリングし、それに応じて EC2 インスタンスのサイズを設定します。Amazon CloudWatch を使用して EC2 インスタンスをモニタリングできます。

で SQL Server を監査するためのベストプラクティス AWS

で SQL Server データベースを監査する場合は AWS、以下のベストプラクティスに従ってください。

- 監査要件を理解します。監査ソリューションが GDPR や HIPAA などのコンプライアンス要件を満たしている必要があるかどうかを確認します。例えば、監査ソリューションでは、PII や財務情報などの重要なデータに対して実行されたすべての変更を追跡してログに記録する必要がある場合があります。
- 監査範囲を定義します。すべての SQL Server インスタンスを監査する必要があるか、重要なデータベースをホストする特定のインスタンスのみを監査する必要があるかを決定します。データベースレベルで、すべてのテーブルを監査する必要があるか、重要なデータを含むテーブルのみを監査する必要があるかを判断します。
- 追跡およびログ記録するイベントのリストを特定します。例えば、監査リストには、ログイン失敗、ログイン許可の変更、新しいログインとユーザー、削除されたログインとユーザーが含まれる場合があります。
- 適切な監査ツールを選択します。例えば、ログインイベントとログアウトイベントのみを監査する場合は、エラーログまたは拡張イベントを使用できます。データ操作言語 (DML) の変更を監査する場合は、変更データキャプチャ (CDC)、変更追跡、または一時テーブルを使用します。インスタンスおよびデータベースレベルで変更を監査する場合は、SQL Server 監査機能を使用します。または、ApexSQL Audit などのサードパーティーの監査ツールを使用することもできます。
- 特定のアクションがコンプライアンス要件を満たしていない場合にDBAsまたはセキュリティチームに事前に通知するようにリアルタイムアラートを設定します。
- 監査データを読み取り、関心のあるアクションをフィルタリングする簡単なダッシュボードまたはレポートを作成して、監査データを定期的に確認します。
- 監査ソリューションで実行された変更を監視するアラートを設定します。
- 会社の要件に基づいて監査データの保持ポリシーを定義し、古い監査データをアーカイブします。

よくある質問

このセクションでは、Amazon RDS および Amazon EC2 での SQL Server インスタンスの監査に関するよくある質問への回答を提供します。

SQL Server 監査機能の主なコンポーネントは何ですか？

SQL Server 監査機能には、主に 3 つのコンポーネントがあります。

- SQL Server Audit オブジェクトは、監査情報を保存するパス、監査同期モード、監査ファイルのロールオーバーメカニズム、および監査障害が発生した場合に実行されるアクションを定義します。
- サーバー監査仕様は、SQL Server インスタンスレベルで実行された変更と、SQL Server 拡張イベント機能によって発生したイベントを追跡してログに記録します。
- データベース監査仕様は、データベースレベルで実行されるさまざまなタイプのアクションと、SQL Server 拡張イベント機能によって発生したイベントを追跡およびログに記録します。

監査を検討すべき重要なイベントにはどのようなものがありますか？

重要なイベントには、ログインの失敗、ログインの変更、ユーザーの変更、スキーマの変更、監査の変更が含まれます。

失敗したログイン、ログインの変更、ユーザーの変更を監査することが重要なのはなぜですか？

例えば、過剰なログイン試行の失敗やユーザーアクセス許可の変更は、攻撃が進行中であることを示している可能性があります。

スキーマの変更を監査することが重要なのはなぜですか？

すべてのデータベーススキーマの変更を追跡して、承認されていない変更を検出することをお勧めします。

監査システムを監査することが重要なのはなぜですか？

SQL Server 監査ソリューションの変更を監査することで、監査プロセスを無効にして非準拠または違法な活動を実行しようとしている可能性のある不正なユーザーを捕捉できます。この監査は、すべてのシナリオを対象とする証拠を提供することで、監査ソリューションログの整合性に関する監査要件を満たすのにも役立ちます。この監査のもう 1 つの簡単な用途は、メンテナンスの目的で監査が無効になった場合に備えて、データベース管理者に監査を再度有効にするように促すことです。

トリガーを使用してデータベースの変更を監査するにはどうすればよいですか？

重要なデータを含むテーブルにトリガーを作成して、変更または挿入されたデータをログに記録し、変更前後のデータを比較できます。`INSTEAD OF` トリガーを使用して、特定のテーブルでの変更を防ぎ、失敗したアクションをログに記録できます。

CDC を使用してデータベースの変更を監査することのメリットとデメリットは何ですか？ CDC をサポートしているバージョンはどれですか？

変更データキャプチャ (CDC) は、SQL Server 2016 以降のすべてのエディションでサポートされています。以前のバージョンでは、Enterprise Edition のみが CDC をサポートしています。

CDC を使用してデータベースの変更を監査する利点をいくつか示します。

- CDC を非同期 SQL Server 監査ソリューションとして使用して、テーブルのデータ操作言語 (DML) オペレーションを追跡できます。
- CDC は`INSERT`、データベーステーブルに対する `UPDATE`、、および `DELETE`オペレーションを追跡し、これらの変更に関する詳細情報をミラーリングされたテーブルに記録します。
- CDC は、データ変更のソースとして SQL Server トランザクションログに依存します。
- Transact-SQL コマンドを使用して CDC を簡単に設定できます。

欠点:

- CDC は、CDC 対応テーブルのデータ定義言語 (DDL) の変更を自動的に処理しません。DDL の変更を追跡テーブルに反映するには、追加の労力が必要です。

- CDC には、SELECTステートメントを追跡するオプションはありません。
- SQL Server は、CDC 追跡データを設定可能な日数だけ変更テーブルに保持します。
- SQL Server エージェントサービスが実行されていない限り、CDC ジョブは機能しません。

リソース

- SQL Server 監査 (Amazon RDS ドキュメント)
- Amazon RDS for SQL Server の監査を有効にする方法 (Amazon RDS for SQL Server ワークショップ)
- 「Amazon RDS イベント通知の使用」(Amazon RDS ドキュメント)
- Amazon EC2 での監査と説明責任」(Amazon EC2 ドキュメント)
- SQL Server データベースの への移行 AWS クラウド (AWS 規範ガイダンス)
- Amazon EC2 に Microsoft SQL Server をデプロイするためのベストプラクティス」(AWS 規範ガイダンス)

ドキュメント履歴

以下の表は、本ガイドの重要な変更点について説明したものです。今後の更新に関する通知を受け取る場合は、RSS フィード をサブスクライブできます。

変更	説明	日付
初版発行	—	2023 年 4 月 20 日

AWS 規範ガイダンスの用語集

以下は、 AWS 規範ガイダンスが提供する戦略、ガイド、パターンで一般的に使用される用語です。エントリを提案するには、用語集の最後のフィードバックの提供リンクを使用します。

数字

7 Rs

アプリケーションをクラウドに移行するための 7 つの一般的な移行戦略。これらの戦略は、ガートナーが 2011 年に特定した 5 Rs に基づいて構築され、以下で構成されています。

- リファクタリング/アーキテクチャの再設計 — クラウドネイティブ特徴を最大限に活用して、俊敏性、パフォーマンス、スケーラビリティを向上させ、アプリケーションを移動させ、アーキテクチャを変更します。これには、通常、オペレーティングシステムとデータベースの移植が含まれます。例: オンプレミスの Oracle データベースを Amazon Aurora PostgreSQL 互換エディションに移行します。
- リプラットフォーム (リフトアンドリシェイプ) — アプリケーションをクラウドに移行し、クラウド機能を活用するための最適化レベルを導入します。例: オンプレミスの Oracle データベースを の Oracle 用 Amazon Relational Database Service (Amazon RDS) に移行します AWS クラウド。
- 再購入 (ドロップアンドショップ) — 通常、従来のライセンスから SaaS モデルに移行して、別の製品に切り替えます。例: カスタマーリレーションシップ管理 (CRM) システムを Salesforce.com に移行します。
- リホスト (リフトアンドシフト) — クラウド機能を活用するための変更を加えずに、アプリケーションをクラウドに移行します。例: オンプレミスの Oracle データベースを の EC2 インスタンス上の Oracle に移行します AWS クラウド。
- 再配置 (ハイパーバイザーレベルのリフトアンドシフト) – 新しいハードウェアを購入したり、アプリケーションを書き換えたり、既存の運用を変更したりすることなく、インフラストラクチャをクラウドに移行できます。オンプレミスプラットフォームから同じプラットフォームのクラウドサービスにサーバーを移行します。例: Microsoft Hyper-Vアプリケーションを に移行します AWS。
- 保持 (再アクセス) — アプリケーションをお客様のソース環境で保持します。これには、主要なリファクタリングを必要とするアプリケーションや、お客様がその作業を後日まで延期したいアプリケーション、およびそれらを移行するためのビジネス上の正当性がないため、お客様が保持するレガシーアプリケーションなどがあります。

- 使用停止 — お客様のソース環境で不要になったアプリケーションを停止または削除します。

A

ABAC

「属性ベースのアクセスコントロール」を参照してください。

抽象化されたサービス

「 マネージドサービス」を参照してください。

ACID

アトミック性、一貫性、分離性、耐久性を参照してください。

アクティブ - アクティブ移行

(双方向レプリケーションツールまたは二重書き込み操作を使用して) ソースデータベースとターゲットデータベースを同期させ、移行中に両方のデータベースが接続アプリケーションからのトランザクションを処理するデータベース移行方法。この方法では、1 回限りのカットオーバーの必要がなく、管理された小規模なバッチで移行できます。より柔軟ですが、アクティブ/パッシブ移行よりも多くの作業が必要です。

アクティブ - パッシブ移行

ソースデータベースとターゲットデータベースを同期させながら、データがターゲットデータベースにレプリケートされている間、接続しているアプリケーションからのトランザクションをソースデータベースのみで処理するデータベース移行の方法。移行中、ターゲットデータベースはトランザクションを受け付けません。

集計関数

行のグループで動作し、グループの単一の戻り値を計算する SQL 関数。集計関数の例としては、 `SUM`や などがあります`MAX`。

AI

「人工知能」を参照してください。

AIOps

「人工知能オペレーション」を参照してください。

匿名化

データセット内の個人情報を完全に削除するプロセス。匿名化は個人のプライバシー保護に役立ちます。匿名化されたデータは、もはや個人データとは見なされません。

アンチパターン

繰り返し起こる問題に対して頻繁に用いられる解決策で、その解決策が逆効果であったり、効果がなかったり、代替案よりも効果が低かったりするもの。

アプリケーションコントロール

マルウェアからシステムを保護するために、承認されたアプリケーションのみを使用できるようにするセキュリティアプローチ。

アプリケーションポートフォリオ

アプリケーションの構築と維持にかかるコスト、およびそのビジネス価値を含む、組織が使用する各アプリケーションに関する詳細情報の集まり。この情報は、ポートフォリオの検出と分析プロセス の需要要素であり、移行、モダナイズ、最適化するアプリケーションを特定し、優先順位を付けるのに役立ちます。

人工知能 (AI)

コンピューティングテクノロジーを使用し、学習、問題の解決、パターンの認識など、通常は人間に関連づけられる認知機能の実行に特化したコンピュータサイエンスの分野。詳細については、「人工知能 (AI) とは何ですか?」を参照してください。

AI オペレーション (AIOps)

機械学習技術を使用して運用上の問題を解決し、運用上のインシデントと人の介入を減らし、サービス品質を向上させるプロセス。 AWS 移行戦略での AIOps の使用方法については、オペレーション統合ガイド を参照してください。

非対称暗号化

暗号化用のパブリックキーと復号用のプライベートキーから成る 1 組のキーを使用した、暗号化のアルゴリズム。パブリックキーは復号には使用されないため共有しても問題ありませんが、プライベートキーの利用は厳しく制限する必要があります。

原子性、一貫性、分離性、耐久性 (ACID)

エラー、停電、その他の問題が発生した場合でも、データベースのデータ有効性と運用上の信頼性を保証する一連のソフトウェアプロパティ。

属性ベースのアクセス制御 (ABAC)

部署、役職、チーム名など、ユーザーの属性に基づいてアクセス許可をきめ細かく設定する方法。詳細については、 AWS Identity and Access Management (IAM) ドキュメントの「 の ABAC AWS」を参照してください。

信頼できるデータソース

最も信頼性のある情報源とされるデータのプライマリーバージョンを保存する場所。匿名化、編集、仮名化など、データを処理または変更する目的で、信頼できるデータソースから他の場所にデータをコピーすることができます。

アベイラビリティーゾーン

他のアベイラビリティーゾーンの障害から AWS リージョン 隔離され、同じリージョン内の他のアベイラビリティーゾーンへの低コストで低レイテンシーのネットワーク接続を提供する 内の別の場所。

AWS クラウド導入フレームワーク (AWS CAF)

組織がクラウドへの移行を成功させるための効率的で効果的な計画を立て AWS るための、 のガイドラインとベストプラクティスのフレームワークです。 AWS CAF は、ビジネス、人材、ガバナンス、プラットフォーム、セキュリティ、運用という 6 つの重点分野にガイダンスを整理しています。ビジネス、人材、ガバナンスの観点では、ビジネススキルとプロセスに重点を置き、プラットフォーム、セキュリティ、オペレーションの視点は技術的なスキルとプロセスに焦点を当てています。例えば、人材の観点では、人事 (HR)、人材派遣機能、および人材管理を扱うステークホルダーを対象としています。この観点から、 AWS CAF は、クラウド導入を成功させるための組織の準備に役立つ人材開発、トレーニング、コミュニケーションのガイダンスを提供します。詳細については、AWS CAF ウェブサイト と AWS CAF のホワイトペーパー を参照してください。

AWS ワークロード認定フレームワーク (AWS WQF)

データベース移行ワークロードを評価し、移行戦略を推奨し、作業見積もりを提供するツール。 AWS WQF は AWS Schema Conversion Tool （ AWS SCT) に含まれています。データベーススキーマとコードオブジェクト、アプリケーションコード、依存関係、およびパフォーマンス特性を分析し、評価レポートを提供します。

B

不正なボット

個人や組織を混乱させたり、損害を与えたりすることを意図したボット。

BCP

「事業継続計画」を参照してください。

動作グラフ

リソースの動作とインタラクションを経時的に示した、一元的なインタラクティブビュー。Amazon Detective の動作グラフを使用すると、失敗したログオンの試行、不審な API 呼び出し、その他同様のアクションを調べることができます。詳細については、Detective ドキュメントのData in a behavior graphを参照してください。

ビッグエンディアンシステム

最上位バイトを最初に格納するシステム。エンディアン性も参照してください。

二項分類

バイナリ結果 (2 つの可能なクラスのうちの 1 つ) を予測するプロセス。例えば、お客様の機械学習モデルで「この E メールはスパムですか、それともスパムではありませんか」などの問題を予測する必要があるかもしれません。または「この製品は書籍ですか、車ですか」などの問題を予測する必要があるかもしれません。

ブルームフィルター

要素がセットのメンバーであるかどうかをテストするために使用される、確率的でメモリ効率の高いデータ構造。

ブルー/グリーンデプロイ

2 つの異なる同一の環境を作成するデプロイ戦略。現在のアプリケーションバージョンを 1 つの環境 (青) で実行し、新しいアプリケーションバージョンを別の環境 (緑) で実行します。この戦略は、最小限の影響で迅速にロールバックするのに役立ちます。

ボット

インターネット経由で自動タスクを実行し、人間のアクティビティややり取りをシミュレートするソフトウェアアプリケーション。インターネット上の情報のインデックスを作成するウェブク

ローラーなど、一部のボットは有用または有益です。悪質なボットと呼ばれる他のボットの中には、個人や組織を混乱させたり、損害を与えたりすることを意図したものもあります。

ボットネット

マルウェアに感染し、ボットハーダーまたはボットオペレーターとして知られる 1 人の当事者が管理しているボットのネットワーク。ボットは、ボットとその影響をスケールするための最もよく知られているメカニズムです。

ブランチ

コードリポジトリに含まれる領域。リポジトリに最初に作成するブランチは、メインブランチといいます。既存のブランチから新しいブランチを作成し、その新しいブランチで機能を開発したり、バグを修正したりできます。機能を構築するために作成するブランチは、通常、機能ブランチと呼ばれます。機能をリリースする準備ができたら、機能ブランチをメインブランチに統合します。詳細については、「ブランチの概要」(GitHub ドキュメント) を参照してください。

ブレークグラスアクセス

例外的な状況では、承認されたプロセスを通じて、ユーザーが AWS アカウント 通常アクセス許可を持たない にすばやくアクセスできるようにします。詳細については、 Well-Architected ガイダンスのブレークグラス手順の実装インジケータ AWS を参照してください。

ブラウンフィールド戦略

環境の既存インフラストラクチャ。システムアーキテクチャにブラウンフィールド戦略を導入する場合、現在のシステムとインフラストラクチャの制約に基づいてアーキテクチャを設計します。既存のインフラストラクチャを拡張している場合は、ブラウンフィールド戦略とグリーンフィールド戦略を融合させることもできます。

バッファキャッシュ

アクセス頻度が最も高いデータが保存されるメモリ領域。

ビジネス能力

価値を生み出すためにビジネスが行うこと (営業、カスタマーサービス、マーケティングなど)。マイクロサービスのアーキテクチャと開発の決定は、ビジネス能力によって推進できます。詳細については、ホワイトペーパー AWSでのコンテナ化されたマイクロサービスの実行 の ビジネス機能を中心に組織化 セクションを参照してください。

ビジネス継続性計画 (BCP)

大規模移行など、中断を伴うイベントが運用に与える潜在的な影響に対処し、ビジネスを迅速に再開できるようにする計画。

C

CAF

AWS 「クラウド導入フレームワーク」を参照してください。

Canary デプロイ

エンドユーザーへのバージョンのスローリリースと増分リリース。確信が持てば、新しいバージョンをデプロイし、現在のバージョン全体を置き換えます。

CCoE

「Cloud Center of Excellence」を参照してください。

CDC

「データキャプチャの変更」を参照してください。

変更データキャプチャ (CDC)

データソース (データベーステーブルなど) の変更を追跡し、その変更に関するメタデータを記録するプロセス。CDC は、ターゲットシステムでの変更を監査またはレプリケートして同期を維持するなど、さまざまな目的に使用できます。

カオスエンジニアリング

障害や破壊的なイベントを意図的に導入して、システムの耐障害性をテストします。AWS Fault Injection Service（AWS FIS）を使用して、 AWS ワークロードにストレスを与え、その応答を評価する実験を実行できます。

CI/CD

継続的インテグレーションと継続的デリバリーを参照してください。

分類

予測を生成するのに役立つ分類プロセス。分類問題の機械学習モデルは、離散値を予測します。離散値は、常に互いに区別されます。例えば、モデルがイメージ内に車があるかどうかを評価する必要がある場合があります。

クライアント側の暗号化

ターゲットがデータ AWS のサービス を受信する前のローカルでのデータの暗号化。

Cloud Center of Excellence (CCoE)

クラウドのベストプラクティスの作成、リソースの移動、移行のタイムラインの確立、大規模変革を通じて組織をリードするなど、組織全体のクラウド導入の取り組みを推進する学際的なチーム。詳細については、 AWS クラウド エンタープライズ戦略ブログの CCoE 投稿を参照してください。

クラウドコンピューティング

リモートデータストレージと IoT デバイス管理に通常使用されるクラウドテクノロジー。クラウドコンピューティングは、一般的にエッジコンピューティングテクノロジーに接続されています。

クラウド運用モデル

IT 組織において、1 つ以上のクラウド環境を構築、成熟、最適化するために使用される運用モデル。詳細については、「クラウド運用モデルの構築」 を参照してください。

導入のクラウドステージ

組織が に移行するときに通常実行する 4 つのフェーズ AWS クラウド：

- プロジェクト — 概念実証と学習を目的として、クラウド関連のプロジェクトをいくつか実行する
- 基礎固め — お客様のクラウドの導入を拡大するための基礎的な投資 (ランディングゾーンの作成、CCoE の定義、運用モデルの確立など)
- 移行 — 個々のアプリケーションの移行
- 再発明 — 製品とサービスの最適化、クラウドでのイノベーション

これらのステージは、 AWS クラウド エンタープライズ戦略ブログのブログ記事「クラウドファーストへのジャーニー」と「導入のステージ」で Stephen Orban によって定義されました。移行戦略との関連性については、 AWS 「移行準備ガイド」を参照してください。

CMDB

「設定管理データベース」を参照してください。

コードリポジトリ

ソースコードやその他の資産 (ドキュメント、サンプル、スクリプトなど) が保存され、バージョン管理プロセスを通じて更新される場所。一般的なクラウドリポジトリには、 GitHubまたは が含まれますBitbucket Cloud。コードの各バージョンはブランチと呼ばれます。マイクロサービスの構造では、各リポジトリは 1 つの機能専用です。1 つの CI/CD パイプラインで複数のリポジトリを使用できます。

コールドキャッシュ

空である、または、かなり空きがある、もしくは、古いデータや無関係なデータが含まれているバッファキャッシュ。データベースインスタンスはメインメモリまたはディスクから読み取る必要があり、バッファキャッシュから読み取るよりも時間がかかるため、パフォーマンスに影響します。

コールドデータ

めったにアクセスされず、通常は過去のデータです。この種類のデータをクエリする場合、通常は低速なクエリでも問題ありません。このデータを低パフォーマンスで安価なストレージ階層またはクラスに移動すると、コストを削減することができます。

コンピュータビジョン (CV)

機械学習を使用してデジタルイメージやビデオなどのビジュアル形式から情報を分析および抽出する AI の分野。例えば、Amazon SageMaker AI は CV 用の画像処理アルゴリズムを提供します。

設定ドリフト

ワークロードの場合、設定が想定状態から変化します。これにより、ワークロードが非準拠になる可能性があり、通常は段階的かつ意図的ではありません。

構成管理データベース (CMDB)

データベースとその IT 環境 (ハードウェアとソフトウェアの両方のコンポーネントとその設定を含む) に関する情報を保存、管理するリポジトリ。通常、CMDB のデータは、移行のポートフォリオの検出と分析の段階で使用します。

コンフォーマンスパック

コンプライアンスチェックとセキュリティチェックをカスタマイズするためにアセンブルできる AWS Config ルールと修復アクションのコレクション。YAML テンプレートを使用して、コンフォーマンスパックを AWS アカウント および リージョンの単一のエンティティとしてデプロイすることも、組織全体にデプロイすることもできます。詳細については、 AWS Config ドキュメントの「コンフォーマンスパック」を参照してください。

継続的インテグレーションと継続的デリバリー (CI/CD)

ソフトウェアリリースプロセスのソース、ビルド、テスト、ステージング、本番の各ステージを自動化するプロセス。CI/CD は一般的にパイプラインと呼ばれます。プロセスの自動化、生産性の向上、コード品質の向上、配信の加速化を可能にします。詳細については、「継続的デリバ

リーの利点」を参照してください。CD は継続的デプロイ (Continuous Deployment) の略語でもあります。詳細については「継続的デリバリーと継続的なデプロイ」を参照してください。

CV

「コンピュータビジョン」を参照してください。

D

保管中のデータ

ストレージ内にあるデータなど、常に自社のネットワーク内にあるデータ。

データ分類

ネットワーク内のデータを重要度と機密性に基づいて識別、分類するプロセス。データに適した保護および保持のコントロールを判断する際に役立つため、あらゆるサイバーセキュリティのリスク管理戦略において重要な要素です。データ分類は、 AWS Well-Architected フレームワークのセキュリティの柱のコンポーネントです。詳細については、データ分類を参照してください。

データドリフト

実稼働データと ML モデルのトレーニングに使用されたデータとの間に有意な差異が生じたり、入力データが時間の経過と共に有意に変化したりすることです。データドリフトは、ML モデル予測の全体的な品質、精度、公平性を低下させる可能性があります。

転送中のデータ

ネットワーク内 (ネットワークリソース間など) を活発に移動するデータ。

データメッシュ

一元管理とガバナンスを備えた分散型の分散型データ所有権を提供するアーキテクチャフレームワーク。

データ最小化

厳密に必要なデータのみを収集し、処理するという原則。でデータ最小化を実践 AWS クラウドすることで、プライバシーリスク、コスト、分析のカーボンフットプリントを削減できます。

データ境界

AWS 環境内の一連の予防ガードレール。信頼できる ID のみが、予想されるネットワークから信頼できるリソースにアクセスできるようにします。詳細については、「 でのデータ境界の構築 AWS」を参照してください。

データの前処理

raw データをお客様の機械学習モデルで簡単に解析できる形式に変換すること。データの前処理とは、特定の列または行を削除して、欠落している、矛盾している、または重複する値に対処することを意味します。

データ出所

データの生成、送信、保存の方法など、データのライフサイクル全体を通じてデータの出所と履歴を追跡するプロセス。

データ件名

データを収集、処理している個人。

データウェアハウス

分析などのビジネスインテリジェンスをサポートするデータ管理システム。データウェアハウスには通常、大量の履歴データが含まれており、通常はクエリや分析に使用されます。

データベース定義言語 (DDL)

データベース内のテーブルやオブジェクトの構造を作成または変更するためのステートメントまたはコマンド。

データベース操作言語 (DML)

データベース内の情報を変更 (挿入、更新、削除) するためのステートメントまたはコマンド。

DDL

「データベース定義言語」を参照してください。

ディープアンサンブル

予測のために複数の深層学習モデルを組み合わせる。ディープアンサンブルを使用して、より正確な予測を取得したり、予測の不確実性を推定したりできます。

ディープラーニング

人工ニューラルネットワークの複数層を使用して、入力データと対象のターゲット変数の間のマッピングを識別する機械学習サブフィールド。

多層防御

一連のセキュリティメカニズムとコントロールをコンピュータネットワーク全体に層状に重ねて、ネットワークとその内部にあるデータの機密性、整合性、可用性を保護する情報セキュリ

ティの手法。この戦略を採用するときは AWS、 AWS Organizations 構造の異なるレイヤーに複数のコントロールを追加して、リソースの安全性を確保します。たとえば、多層防御アプローチでは、多要素認証、ネットワークセグメンテーション、暗号化を組み合わせることができます。

委任管理者

では AWS Organizations、互換性のあるサービスが AWS メンバーアカウントを登録して組織のアカウントを管理し、そのサービスのアクセス許可を管理できます。このアカウントを、そのサービスの委任管理者と呼びます。詳細、および互換性のあるサービスの一覧は、 AWS Organizations ドキュメントのAWS Organizationsで使用できるサービスを参照してください。

デプロイ

アプリケーション、新機能、コードの修正をターゲットの環境で利用できるようにするプロセス。デプロイでは、コードベースに変更を施した後、アプリケーションの環境でそのコードベースを構築して実行します。

開発環境

「環境」を参照してください。

検出管理

イベントが発生したときに、検出、ログ記録、警告を行うように設計されたセキュリティコントロール。これらのコントロールは副次的な防衛手段であり、実行中の予防的コントロールをすり抜けたセキュリティイベントをユーザーに警告します。詳細については、Implementing security controls on AWSのDetective controlsを参照してください。

開発バリューストリームマッピング (DVSM)

ソフトウェア開発ライフサイクルのスピードと品質に悪影響を及ぼす制約を特定し、優先順位を付けるために使用されるプロセス。DVSM は、もともとリーンマニュファクチャリング・プラクティスのために設計されたバリューストリームマッピング・プロセスを拡張したものです。ソフトウェア開発プロセスを通じて価値を創造し、動かすために必要なステップとチームに焦点を当てています。

デジタルツイン

建物、工場、産業機器、生産ラインなど、現実世界のシステムを仮想的に表現したものです。デジタルツインは、予知保全、リモートモニタリング、生産最適化をサポートします。

ディメンションテーブル

スタースキーマでは、ファクトテーブル内の量的データに関するデータ属性を含む小さなテーブル。ディメンションテーブル属性は通常、テキストフィールドまたはテキストのように動作する

離散数値です。これらの属性は、クエリの制約、フィルタリング、結果セットのラベル付けに一般的に使用されます。

ディザスタ

ワークロードまたはシステムが、導入されている主要な場所でのビジネス目標の達成を妨げるイベント。これらのイベントは、自然災害、技術的障害、または意図しない設定ミスやマルウェア攻撃などの人間の行動の結果である場合があります。

ディザスタリカバリ (DR)

災害によるダウンタイムとデータ損失を最小限に抑えるために使用する戦略とプロセス。詳細については、 AWS Well-Architected フレームワークの「 でのワークロードのディザスタリカバリ AWS: クラウドでのリカバリ」を参照してください。

DML

「データベース操作言語」を参照してください。

ドメイン駆動型設計

各コンポーネントが提供している変化を続けるドメイン、またはコアビジネス目標にコンポーネントを接続して、複雑なソフトウェアシステムを開発するアプローチ。この概念は、エリック・エヴァンスの著書、Domain-Driven Design: Tackling Complexity in the Heart of Software (ドメイン駆動設計:ソフトウェアの中心における複雑さへの取り組み) で紹介されています (ボストン: Addison-Wesley Professional、2003)。strangler fig パターンでドメイン駆動型設計を使用する方法の詳細については、コンテナと Amazon API Gateway を使用して、従来の Microsoft ASP.NET (ASMX) ウェブサービスを段階的にモダナイズ を参照してください。

DR

「ディザスタリカバリ」を参照してください。

ドリフト検出

ベースライン設定からの偏差を追跡します。たとえば、 AWS CloudFormation を使用してシステムリソースのドリフトを検出したり、 を使用して AWS Control Tower 、ガバナンス要件への準拠に影響するランディングゾーンの変更を検出したりできます。

DVSM

「開発値ストリームマッピング」を参照してください。

E

EDA

「探索的データ分析」を参照してください。

EDI

「電子データ交換」を参照してください。

エッジコンピューティング

IoT ネットワークのエッジにあるスマートデバイスの計算能力を高めるテクノロジー。クラウドコンピューティングと比較すると、エッジコンピューティングは通信レイテンシーを短縮し、応答時間を短縮できます。

電子データ交換 (EDI)

組織間のビジネスドキュメントの自動交換。詳細については、「電子データ交換とは」を参照してください。

暗号化

人間が読み取り可能なプレーンテキストデータを暗号文に変換するコンピューティングプロセス。

暗号化キー

暗号化アルゴリズムが生成した、ランダム化されたビットからなる暗号文字列。キーの長さは決まっておらず、各キーは予測できないように、一意になるように設計されています。

エンディアン

コンピュータメモリにバイトが格納される順序。ビッグエンディアンシステムでは、最上位バイトが最初に格納されます。リトルエンディアンシステムでは、最下位バイトが最初に格納されます。

エンドポイント

「サービスエンドポイント」を参照してください。

エンドポイントサービス

仮想プライベートクラウド (VPC) 内でホストして、他のユーザーと共有できるサービス。を使用してエンドポイントサービスを作成し AWS PrivateLink 、他の AWS アカウント または AWS Identity and Access Management (IAM) プリンシパルにアクセス許可を付与できます。これら

のアカウントまたはプリンシパルは、インターフェイス VPC エンドポイントを作成することで、エンドポイントサービスにプライベートに接続できます。詳細については、Amazon Virtual Private Cloud (Amazon VPC) ドキュメントの「エンドポイントサービスを作成する」を参照してください。

エンタープライズリソースプランニング (ERP)

エンタープライズの主要なビジネスプロセス (会計、MES、プロジェクト管理など) を自動化および管理するシステム。

エンベロープ暗号化

暗号化キーを、別の暗号化キーを使用して暗号化するプロセス。詳細については、 AWS Key Management Service（ AWS KMS) ドキュメントの「エンベロープ暗号化」を参照してください。

環境

実行中のアプリケーションのインスタンス。クラウドコンピューティングにおける一般的な環境の種類は以下のとおりです。

- 開発環境 — アプリケーションのメンテナンスを担当するコアチームのみが使用できる、実行中のアプリケーションのインスタンス。開発環境は、上位の環境に昇格させる変更をテストするときに使用します。このタイプの環境は、テスト環境と呼ばれることもあります。
- 下位環境 — 初期ビルドやテストに使用される環境など、アプリケーションのすべての開発環境。
- 本番環境 — エンドユーザーがアクセスできる、実行中のアプリケーションのインスタンス。CI/CD パイプラインでは、本番環境が最後のデプロイ環境になります。
- 上位環境 — コア開発チーム以外のユーザーがアクセスできるすべての環境。これには、本番環境、本番前環境、ユーザー承認テスト環境などが含まれます。

エピック

アジャイル方法論で、お客様の作業の整理と優先順位付けに役立つ機能カテゴリ。エピックでは、要件と実装タスクの概要についてハイレベルな説明を提供します。たとえば、 AWS CAF セキュリティエピックには、ID とアクセスの管理、検出コントロール、インフラストラクチャセキュリティ、データ保護、インシデント対応が含まれます。 AWS 移行戦略のエピックの詳細については、プログラム実装ガイド を参照してください。

ERP

「エンタープライズリソース計画」を参照してください。

探索的データ分析 (EDA)

データセットを分析してその主な特性を理解するプロセス。お客様は、データを収集または集計してから、パターンの検出、異常の検出、および前提条件のチェックのための初期調査を実行します。EDA は、統計の概要を計算し、データの可視化を作成することによって実行されます。

F

ファクトテーブル

星スキーマの中央テーブル。事業運営に関する量的データを保存します。通常、ファクトテーブルには、メジャーを含む列とディメンションテーブルへの外部キーを含む列の 2 つのタイプの列が含まれます。

フェイルファスト

開発ライフサイクルを短縮するために頻繁で段階的なテストを使用する哲学。これはアジャイルアプローチの重要な部分です。

障害分離の境界

では AWS クラウド、アベイラビリティーゾーン AWS リージョン、コントロールプレーン、データプレーンなどの境界で、障害の影響を制限し、ワークロードの耐障害性を向上させるのに役立ちます。詳細については、AWS 「障害分離境界」を参照してください。

機能ブランチ

「ブランチ」を参照してください。

特徴量

お客様が予測に使用する入力データ。例えば、製造コンテキストでは、特徴量は製造ラインから定期的にキャプチャされるイメージの可能性もあります。

特徴量重要度

モデルの予測に対する特徴量の重要性。これは通常、Shapley Additive Deskonations (SHAP) や積分勾配など、さまざまな手法で計算できる数値スコアで表されます。詳細については、「 を使用した機械学習モデルの解釈可能性 AWS」を参照してください。

機能変換

追加のソースによるデータのエンリッチ化、値のスケーリング、単一のデータフィールドからの複数の情報セットの抽出など、機械学習プロセスのデータを最適化すること。これにより、機械

学習モデルはデータの恩恵を受けることができます。例えば、「2021-05-27 00:15:37」の日付を「2021 年」、「5 月」、「木」、「15」に分解すると、学習アルゴリズムがさまざまなデータコンポーネントに関連する微妙に異なるパターンを学習するのに役立ちます。

数ショットプロンプト

同様のタスクの実行を求める前に、タスクと必要な出力を示す少数の例を LLM に提供します。この手法は、プロンプトに埋め込まれた例 (ショット) からモデルが学習するコンテキスト内学習のアプリケーションです。少数ショットプロンプトは、特定のフォーマット、推論、またはドメインの知識を必要とするタスクに効果的です。「ゼロショットプロンプト」も参照してください。

FGAC

「きめ細かなアクセスコントロール」を参照してください。

きめ細かなアクセス制御 (FGAC)

複数の条件を使用してアクセス要求を許可または拒否すること。

フラッシュカット移行

段階的なアプローチを使用する代わりに、変更データキャプチャによる継続的なデータレプリケーションを使用して、可能な限り短時間でデータを移行するデータベース移行方法。目的はダウンタイムを最小限に抑えることです。

FM

「基盤モデル」を参照してください。

基盤モデル (FM)

一般化データとラベル付けされていないデータの大規模なデータセットでトレーニングされている大規模な深層学習ニューラルネットワーク。FMs は、言語の理解、テキストと画像の生成、自然言語の会話など、さまざまな一般的なタスクを実行できます。詳細については、「基盤モデルとは」を参照してください。

G

生成 AI

大量のデータでトレーニングされ、シンプルなテキストプロンプトを使用して画像、動画、テキスト、オーディオなどの新しいコンテンツやアーティファクトを作成できる AI モデルのサブセット。詳細については、「生成 AI とは」を参照してください。

ジオブロッキング

地理的制限を参照してください。

地理的制限 (ジオブロッキング)

特定の国のユーザーがコンテンツ配信にアクセスできないようにするための、Amazon CloudFront のオプション。アクセスを許可する国と禁止する国は、許可リストまたは禁止リストを使って指定します。詳細については、CloudFront ドキュメントのコンテンツの地理的ディストリビューションの制限を参照してください。

Gitflow ワークフロー

下位環境と上位環境が、ソースコードリポジトリでそれぞれ異なるブランチを使用する方法。Gitflow ワークフローはレガシーと見なされ、トランクベースのワークフローはモダンで推奨されるアプローチです。

ゴールデンイメージ

そのシステムまたはソフトウェアの新しいインスタンスをデプロイするためのテンプレートとして使用されるシステムまたはソフトウェアのスナップショット。例えば、製造では、ゴールデンイメージを使用して複数のデバイスにソフトウェアをプロビジョニングし、デバイス製造オペレーションの速度、スケーラビリティ、生産性を向上させることができます。

グリーンフィールド戦略

新しい環境に既存のインフラストラクチャが存在しないこと。システムアーキテクチャにグリーンフィールド戦略を導入する場合、既存のインフラストラクチャ (別名ブラウンフィールド) との互換性の制約を受けることなく、あらゆる新しいテクノロジーを選択できます。既存のインフラストラクチャを拡張している場合は、ブラウンフィールド戦略とグリーンフィールド戦略を融合させることもできます。

ガードレール

組織単位 (OU) 全般のリソース、ポリシー、コンプライアンスを管理するのに役立つ概略的なルール。予防ガードレールは、コンプライアンス基準に一致するようにポリシーを実施します。これらは、サービスコントロールポリシーと IAM アクセス許可の境界を使用して実装されます。検出ガードレールは、ポリシー違反やコンプライアンス上の問題を検出し、修復のためのアラートを発信します。これらは AWS Config、、Amazon GuardDuty AWS Security Hub、、 AWS Trusted Advisor Amazon Inspector、およびカスタム AWS Lambda チェックを使用して実装されます。

H

HA

「高可用性」を参照してください。

異種混在データベースの移行

別のデータベースエンジンを使用するターゲットデータベースへお客様の出典データベースの移行 (例えば、Oracle から Amazon Aurora)。異種間移行は通常、アーキテクチャの再設計作業の一部であり、スキーマの変換は複雑なタスクになる可能性があります。AWS は、スキーマの変換に役立つ AWS SCTを提供します。

ハイアベイラビリティ (HA)

課題や災害が発生した場合に、介入なしにワークロードを継続的に運用できること。HA システムは、自動的にフェイルオーバーし、一貫して高品質のパフォーマンスを提供し、パフォーマンスへの影響を最小限に抑えながらさまざまな負荷や障害を処理するように設計されています。

ヒストリアンのモダナイゼーション

製造業のニーズによりよく応えるために、オペレーションテクノロジー (OT) システムをモダナイズし、アップグレードするためのアプローチ。ヒストリアンは、工場内のさまざまなソースからデータを収集して保存するために使用されるデータベースの一種です。

ホールドアウトデータ

機械学習モデルのトレーニングに使用されるデータセットから保留される、ラベル付きの履歴データの一部。モデル予測をホールドアウトデータと比較することで、ホールドアウトデータを使用してモデルのパフォーマンスを評価できます。

同種データベースの移行

お客様の出典データベースを、同じデータベースエンジンを共有するターゲットデータベース (Microsoft SQL Server から Amazon RDS for SQL Server など) に移行する。同種間移行は、通常、リホストまたはリプラットフォーム化の作業の一部です。ネイティブデータベースユーティリティを使用して、スキーマを移行できます。

ホットデータ

リアルタイムデータや最近の翻訳データなど、頻繁にアクセスされるデータ。通常、このデータには高速なクエリ応答を提供する高性能なストレージ階層またはクラスが必要です。

ホットフィックス

本番環境の重大な問題を修正するために緊急で配布されるプログラム。緊急性が高いため、通常の DevOps のリリースワークフローからは外れた形で実施されます。

ハイパーケア期間

カットオーバー直後、移行したアプリケーションを移行チームがクラウドで管理、監視して問題に対処する期間。通常、この期間は 1～4 日です。ハイパーケア期間が終了すると、アプリケーションに対する責任は一般的に移行チームからクラウドオペレーションチームに移ります。

I

IaC

「Infrastructure as Code」を参照してください。

ID ベースのポリシー

AWS クラウド 環境内のアクセス許可を定義する 1 つ以上の IAM プリンシパルにアタッチされたポリシー。

アイドル状態のアプリケーション

90 日間の平均的な CPU およびメモリ使用率が 5～20% のアプリケーション。移行プロジェクトでは、これらのアプリケーションを廃止するか、オンプレミスに保持するのが一般的です。

IIoT

「産業用モノのインターネット」を参照してください。

イミュータブルインフラストラクチャ

既存のインフラストラクチャを更新、パッチ適用、または変更する代わりに、本番環境のワークロード用に新しいインフラストラクチャをデプロイするモデル。イミュータブルインフラストラクチャは、本質的にミュータブルインフラストラクチャよりも一貫性、信頼性、予測性が高くなります。詳細については、 AWS 「 Well-Architected Framework」の「Deploy using immutable infrastructure best practice」を参照してください。

インバウンド (受信) VPC

AWS マルチアカウントアーキテクチャでは、アプリケーションの外部からネットワーク接続を受け入れ、検査し、ルーティングする VPC。AWS Security Reference Architecture では、アプリ

ケーションとより広範なインターネット間の双方向のインターフェイスを保護するために、インバウンド、アウトバウンド、インスペクションの各 VPC を使用してネットワークアカウントを設定することを推奨しています。

増分移行

アプリケーションを 1 回ですべてカットオーバーするのではなく、小さい要素に分けて移行するカットオーバー戦略。例えば、最初は少数のマイクロサービスまたはユーザーのみを新しいシステムに移行する場合があります。すべてが正常に機能することを確認できたら、残りのマイクロサービスやユーザーを段階的に移行し、レガシーシステムを廃止できるようにします。この戦略により、大規模な移行に伴うリスクが軽減されます。

インダストリー 4.0

2016 年に Klaus Schwab によって導入された用語で、接続、リアルタイムデータ、オートメーション、分析、AI/ML の進歩によるビジネスプロセスのモダナイゼーションを指します。

インフラストラクチャ

アプリケーションの環境に含まれるすべてのリソースとアセット。

Infrastructure as Code (IaC)

アプリケーションのインフラストラクチャを一連の設定ファイルを使用してプロビジョニングし、管理するプロセス。IaC は、新しい環境を再現可能で信頼性が高く、一貫性のあるものにするため、インフラストラクチャを一元的に管理し、リソースを標準化し、スケールを迅速に行えるように設計されています。

産業分野における IoT (IIoT)

製造、エネルギー、自動車、ヘルスケア、ライフサイエンス、農業などの産業部門におけるインターネットに接続されたセンサーやデバイスの使用。詳細については、「Building an industrial Internet of Things (IIoT) digital transformation strategy」を参照してください。

インスペクション VPC

AWS マルチアカウントアーキテクチャでは、VPC (同一または異なる 内 AWS リージョン) 、インターネット、オンプレミスネットワーク間のネットワークトラフィックの検査を管理する一元化された VPCs。AWS Security Reference Architecture では、アプリケーションとより広範なインターネット間の双方向のインターフェイスを保護するために、インバウンド、アウトバウンド、インスペクションの各 VPC を使用してネットワークアカウントを設定することを推奨しています。

IoT

インターネットまたはローカル通信ネットワークを介して他のデバイスやシステムと通信する、センサーまたはプロセッサが組み込まれた接続済み物理オブジェクトのネットワーク。詳細については、「IoT とは」を参照してください。

解釈可能性

機械学習モデルの特性で、モデルの予測がその入力にどのように依存するかを人間が理解できる度合いを表します。詳細については、「 を使用した機械学習モデルの解釈可能性 AWS」を参照してください。

IoT

「モノのインターネット」を参照してください。

IT 情報ライブラリ (ITIL)

IT サービスを提供し、これらのサービスをビジネス要件に合わせるための一連のベストプラクティス。ITIL は ITSM の基盤を提供します。

IT サービス管理 (ITSM)

組織の IT サービスの設計、実装、管理、およびサポートに関連する活動。クラウドオペレーションと ITSM ツールの統合については、オペレーション統合ガイド を参照してください。

ITIL

「IT 情報ライブラリ」を参照してください。

ITSM

「IT サービス管理」を参照してください。

L

ラベルベースアクセス制御 (LBAC)

強制アクセス制御 (MAC) の実装で、ユーザーとデータ自体にそれぞれセキュリティラベル値が明示的に割り当てられます。ユーザーセキュリティラベルとデータセキュリティラベルが交差する部分によって、ユーザーに表示される行と列が決まります。

ランディングゾーン

ランディングゾーンは、スケーラブルで安全な、適切に設計されたマルチアカウント AWS 環境です。これは、組織がセキュリティおよびインフラストラクチャ環境に自信を持ってワークロードとアプリケーションを迅速に起動してデプロイできる出発点です。ランディングゾーンの詳細については、安全でスケーラブルなマルチアカウント AWS 環境のセットアップ を参照してください。

大規模言語モデル (LLM)

大量のデータに対して事前トレーニングされた深層学習 AI モデル。LLM は、質問への回答、ドキュメントの要約、テキストの他の言語への翻訳、文の完了など、複数のタスクを実行できます。詳細については、LLMs」を参照してください。

大規模な移行

300 台以上のサーバの移行。

LBAC

「ラベルベースのアクセスコントロール」を参照してください。

最小特権

タスクの実行には必要最低限の権限を付与するという、セキュリティのベストプラクティス。詳細については、IAM ドキュメントの最小特権アクセス許可を適用するを参照してください。

リフトアンドシフト

「7 Rs」を参照してください。

リトルエンディアンシステム

最下位バイトを最初に格納するシステム。エンディアン性も参照してください。

LLM

「大規模言語モデル」を参照してください。

下位環境

「環境」を参照してください。

M

機械学習 (ML)

パターン認識と学習にアルゴリズムと手法を使用する人工知能の一種。ML は、モノのインターネット (IoT) データなどの記録されたデータを分析して学習し、パターンに基づく統計モデルを生成します。詳細については、「機械学習」を参照してください。

メインブランチ

「ブランチ」を参照してください。

マルウェア

コンピュータのセキュリティまたはプライバシーを侵害するように設計されたソフトウェア。マルウェアは、コンピュータシステムの中断、機密情報の漏洩、不正アクセスにつながる可能性があります。マルウェアの例としては、ウイルス、ワーム、ランサムウェア、トロイの木馬、スパイウェア、キーロガーなどがあります。

マネージドサービス

AWS のサービス はインフラストラクチャレイヤー、オペレーティングシステム、プラットフォーム AWS を運用し、エンドポイントにアクセスしてデータを保存および取得します。Amazon Simple Storage Service (Amazon S3) と Amazon DynamoDB は、マネージドサービスの例です。これらは抽象化されたサービスとも呼ばれます。

製造実行システム (MES)

生産プロセスを追跡、モニタリング、文書化、制御するためのソフトウェアシステムで、原材料を工場の完成製品に変換します。

MAP

「移行促進プログラム」を参照してください。

メカニズム

ツールを作成し、ツールの導入を推進し、調整を行うために結果を検査する完全なプロセス。メカニズムは、動作時にそれ自体を強化および改善するサイクルです。詳細については、 AWS 「 Well-Architected フレームワーク」の「メカニズムの構築」を参照してください。

メンバーアカウント

組織の一部である管理アカウント AWS アカウント を除くすべて AWS Organizations。アカウントが組織のメンバーになることができるのは、一度に 1 つのみです。

MES

「製造実行システム」を参照してください。

メッセージキューイングテレメトリトランスポート (MQTT)

リソースに制約のある IoT デバイス用の、パブリッシュ/サブスクライブパターンに基づく軽量 machine-to-machine (M2M) 通信プロトコル。

マイクロサービス

明確に定義された API を介して通信し、通常は小規模な自己完結型のチームが所有する、小規模で独立したサービスです。例えば、保険システムには、販売やマーケティングなどのビジネス機能、または購買、請求、分析などのサブドメインにマッピングするマイクロサービスが含まれる場合があります。マイクロサービスの利点には、俊敏性、柔軟なスケーリング、容易なデプロイ、再利用可能なコード、回復力などがあります。詳細については、AWS 「サーバーレスサービスを使用したマイクロサービスの統合」を参照してください。

マイクロサービスアーキテクチャ

各アプリケーションプロセスをマイクロサービスとして実行する独立したコンポーネントを使用してアプリケーションを構築するアプローチ。これらのマイクロサービスは、軽量 API を使用して、明確に定義されたインターフェイスを介して通信します。このアーキテクチャの各マイクロサービスは、アプリケーションの特定の機能に対する需要を満たすように更新、デプロイ、およびスケーリングできます。詳細については、「 でのマイクロサービスの実装 AWS」を参照してください。

Migration Acceleration Program (MAP)

組織がクラウドに移行するための強力な運用基盤を構築し、移行の初期コストを相殺するのに役立つコンサルティングサポート、トレーニング、サービスを提供する AWS プログラム。MAP には、組織的な方法でレガシー移行を実行するための移行方法論と、一般的な移行シナリオを自動化および高速化する一連のツールが含まれています。

大規模な移行

アプリケーションポートフォリオの大部分を次々にクラウドに移行し、各ウェーブでより多くのアプリケーションを高速に移動させるプロセス。この段階では、以前の段階から学んだベストプラクティスと教訓を使用して、移行ファクトリー チーム、ツール、プロセスのうち、オートメーションとアジャイルデリバリーによってワークロードの移行を合理化します。これは、AWS 移行戦略 の第 3 段階です。

移行ファクトリー

自動化された俊敏性のあるアプローチにより、ワークロードの移行を合理化する部門横断的なチーム。移行ファクトリーチームには、通常、運用、ビジネスアナリストおよび所有者、移行エンジニア、デベロッパー、およびスプリントで作業する DevOps プロフェッショナルが含まれます。エンタープライズアプリケーションポートフォリオの 20 ~ 50% は、ファクトリーのアプローチによって最適化できる反復パターンで構成されています。詳細については、このコンテンツセットの移行ファクトリーに関する解説とCloud Migration Factory ガイドを参照してください。

移行メタデータ

移行を完了するために必要なアプリケーションおよびサーバーに関する情報。移行パターンごとに、異なる一連の移行メタデータが必要です。移行メタデータの例としては、ターゲットサブネット、セキュリティグループ、 AWS アカウントなどがあります。

移行パターン

移行戦略、移行先、および使用する移行アプリケーションまたはサービスを詳述する、反復可能な移行タスク。例: AWS Application Migration Service を使用して Amazon EC2 への移行をリホストします。

Migration Portfolio Assessment (MPA)

に移行するためのビジネスケースを検証するための情報を提供するオンラインツール AWS クラウド。MPA は、詳細なポートフォリオ評価 (サーバーの適切なサイジング、価格設定、TCO 比較、移行コスト分析) および移行プラン (アプリケーションデータの分析とデータ収集、アプリケーションのグループ化、移行の優先順位付け、およびウェーブプランニング) を提供します。MPA ツール (ログインが必要) は、すべての AWS コンサルタントと APN パートナーコンサルタントが無料で利用できます。

移行準備状況評価 (MRA)

AWS CAF を使用して、組織のクラウド準備状況に関するインサイトを取得し、長所と短所を特定し、特定されたギャップを埋めるためのアクションプランを構築するプロセス。詳細については、移行準備状況ガイド を参照してください。MRA は、AWS 移行戦略の第一段階です。

移行戦略

ワークロードを に移行するために使用するアプローチ AWS クラウド。詳細については、この用語集の「7 Rs エントリ」と「組織を動員して大規模な移行を加速する」を参照してください。

ML

???「機械学習」を参照してください。

モダナイゼーション

古い (レガシーまたはモノリシック) アプリケーションとそのインフラストラクチャをクラウド内の俊敏で弾力性のある高可用性システムに変換して、コストを削減し、効率を高め、イノベーションを活用します。詳細については、「」の「アプリケーションをモダナイズするための戦略 AWS クラウド」を参照してください。

モダナイゼーション準備状況評価

組織のアプリケーションのモダナイゼーションの準備状況を判断し、利点、リスク、依存関係を特定し、組織がこれらのアプリケーションの将来の状態をどの程度適切にサポートできるかを決定するのに役立つ評価。評価の結果として、ターゲットアーキテクチャのブループリント、モダナイゼーションプロセスの開発段階とマイルストーンを詳述したロードマップ、特定されたギャップに対処するためのアクションプランが得られます。詳細については、『』の「アプリケーションのモダナイゼーション準備状況の評価 AWS クラウド」を参照してください。

モノリシックアプリケーション (モノリス)

緊密に結合されたプロセスを持つ単一のサービスとして実行されるアプリケーション。モノリシックアプリケーションにはいくつかの欠点があります。1 つのアプリケーション機能エクスペリエンスの需要が急増する場合は、アーキテクチャ全体をスケーリングする必要があります。モノリシックアプリケーションの特徴を追加または改善することは、コードベースが大きくなると複雑になります。これらの問題に対処するには、マイクロサービスアーキテクチャを使用できます。詳細については、モノリスをマイクロサービスに分解する を参照してください。

MPA

「移行ポートフォリオ評価」を参照してください。

MQTT

「Message Queuing Telemetry Transport」を参照してください。

多クラス分類

複数のクラスの予測を生成するプロセス (2 つ以上の結果の 1 つを予測します)。例えば、機械学習モデルが、「この製品は書籍、自動車、電話のいずれですか?」 または、「このお客様にとって最も関心のある商品のカテゴリはどれですか?」と聞くかもしれません。

ミュータブルインフラストラクチャ

本番ワークロードの既存のインフラストラクチャを更新および変更するモデル。Well-Architected AWS フレームワークでは、一貫性、信頼性、予測可能性を向上させるために、イミュータブルインフラストラクチャの使用をベストプラクティスとして推奨しています。

O

OAC

「オリジンアクセスコントロール」を参照してください。

OAI

「オリジンアクセスアイデンティティ」を参照してください。

OCM

「組織変更管理」を参照してください。

オフライン移行

移行プロセス中にソースワークロードを停止させる移行方法。この方法はダウンタイムが長くなるため、通常は重要ではない小規模なワークロードに使用されます。

OI

「 オペレーションの統合」を参照してください。

OLA

「運用レベルの契約」を参照してください。

オンライン移行

ソースワークロードをオフラインにせずにターゲットシステムにコピーする移行方法。ワークロードに接続されているアプリケーションは、移行中も動作し続けることができます。この方法はダウンタイムがゼロから最小限で済むため、通常は重要な本番稼働環境のワークロードに使用されます。

OPC-UA

「Open Process Communications - Unified Architecture」を参照してください。

オープンプロセス通信 - 統合アーキテクチャ (OPC-UA)

産業用オートメーション用のmachine-to-machine (M2M) 通信プロトコル。OPC-UA は、データの暗号化、認証、認可スキームを備えた相互運用性標準を提供します。

オペレーショナルレベルアグリーメント (OLA)

サービスレベルアグリーメント (SLA) をサポートするために、どの機能的 IT グループが互いに提供することを約束するかを明確にする契約。

運用準備状況レビュー (ORR)

インシデントや潜在的な障害の理解、評価、防止、または範囲の縮小に役立つ質問とそれに関連するベストプラクティスのチェックリスト。詳細については、 AWS Well-Architected フレームワークの「Operational Readiness Reviews (ORR)」を参照してください。

運用テクノロジー (OT)

産業オペレーション、機器、インフラストラクチャを制御するために物理環境と連携するハードウェアおよびソフトウェアシステム。製造では、OT と情報技術 (IT) システムの統合が、Industry 4.0 変換の主な焦点です。

オペレーション統合 (OI)

クラウドでオペレーションをモダナイズするプロセスには、準備計画、オートメーション、統合が含まれます。詳細については、オペレーション統合ガイド を参照してください。

組織の証跡

組織 AWS アカウント 内のすべての のすべてのイベント AWS CloudTrail を ログに記録する、 によって作成された証跡 AWS Organizations。証跡は、組織に含まれている各 AWS アカウント に作成され、各アカウントのアクティビティを追跡します。詳細については、CloudTrail ドキュメントの組織の証跡の作成を参照してください。

組織変更管理 (OCM)

人材、文化、リーダーシップの観点から、主要な破壊的なビジネス変革を管理するためのフレームワーク。OCM は、変化の導入を加速し、移行問題に対処し、文化や組織の変化を推進することで、組織が新しいシステムと戦略の準備と移行するのを支援します。 AWS 移行戦略では、クラウド導入プロジェクトに必要な変化のスピードのため、このフレームワークは人材アクセラレーションと呼ばれます。詳細については、OCM ガイド を参照してください。

オリジンアクセスコントロール (OAC)

Amazon Simple Storage Service (Amazon S3) コンテンツを保護するための、CloudFront のアクセス制限の強化オプション。OAC は AWS リージョン、すべての S3 バケット、 AWS KMS (SSE-KMS) によるサーバー側の暗号化、S3 バケットへの動的 PUT および DELETEリクエストをサポートします。

オリジンアクセスアイデンティティ (OAI)

CloudFront の、Amazon S3 コンテンツを保護するためのアクセス制限オプション。OAI を使用すると、CloudFront が、Amazon S3 に認証可能なプリンシパルを作成します。認証されたプリンシパルは、S3 バケット内のコンテンツに、特定の CloudFront ディストリビューションを介してのみアクセスできます。OACも併せて参照してください。OAC では、より詳細な、強化されたアクセスコントロールが可能です。

ORR

「運用準備状況レビュー」を参照してください。

OT

「運用テクノロジー」を参照してください。

アウトバウンド (送信) VPC

AWS マルチアカウントアーキテクチャでは、アプリケーション内から開始されたネットワーク接続を処理する VPC。AWS Security Reference Architecture では、アプリケーションとより広範なインターネット間の双方向のインターフェイスを保護するために、インバウンド、アウトバウンド、インスペクションの各 VPC を使用してネットワークアカウントを設定することを推奨しています。

P

アクセス許可の境界

ユーザーまたはロールが使用できるアクセス許可の上限を設定する、IAM プリンシパルにアタッチされる IAM 管理ポリシー。詳細については、IAM ドキュメントのアクセス許可の境界を参照してください。

個人を特定できる情報 (PII)

直接閲覧した場合、または他の関連データと組み合わせた場合に、個人の身元を合理的に推測するために使用できる情報。PII の例には、氏名、住所、連絡先情報などがあります。

PII

個人を特定できる情報を参照してください。

プレイブック

クラウドでのコアオペレーション機能の提供など、移行に関連する作業を取り込む、事前定義された一連のステップ。プレイブックは、スクリプト、自動ランブック、またはお客様のモダナイズされた環境を運用するために必要なプロセスや手順の要約などの形式をとることができます。

PLC

「プログラム可能なロジックコントローラー」を参照してください。

PLM

「製品ライフサイクル管理」を参照してください。

ポリシー

アクセス許可を定義 (アイデンティティベースのポリシーを参照) 、アクセス条件を指定 (リソースベースのポリシーを参照) 、または の組織内のすべてのアカウントに対する最大アクセス許可を定義 AWS Organizations （ サービスコントロールポリシーを参照) できるオブジェクト。

多言語の永続性

データアクセスパターンやその他の要件に基づいて、マイクロサービスのデータストレージテクノロジーを個別に選択します。マイクロサービスが同じデータストレージテクノロジーを使用している場合、実装上の問題が発生したり、パフォーマンスが低下する可能性があります。マイクロサービスは、要件に最も適合したデータストアを使用すると、より簡単に実装でき、パフォーマンスとスケーラビリティが向上します。詳細については、マイクロサービスでのデータ永続性の有効化 を参照してください。

ポートフォリオ評価

移行を計画するために、アプリケーションポートフォリオの検出、分析、優先順位付けを行うプロセス。詳細については、「移行準備状況ガイド」を参照してください。

述語

`true` または を返すクエリ条件。一般的に`false`は `WHERE`句にあります。

述語プッシュダウン

転送前にクエリ内のデータをフィルタリングするデータベースクエリ最適化手法。これにより、リレーショナルデータベースから取得して処理する必要があるデータの量が減少し、クエリのパフォーマンスが向上します。

予防的コントロール

イベントの発生を防ぐように設計されたセキュリティコントロール。このコントロールは、ネットワークへの不正アクセスや好ましくない変更を防ぐ最前線の防御です。詳細については、Implementing security controls on AWSのPreventative controlsを参照してください。

プリンシパル

アクションを実行し AWS 、リソースにアクセスできる のエンティティ。このエンティティは通常、、IAM AWS アカウントロール、または ユーザーのルートユーザーです。詳細については、IAM ドキュメントのロールに関する用語と概念内にあるプリンシパルを参照してください。

プライバシーバイデザイン

開発プロセス全体を通じてプライバシーを考慮するシステムエンジニアリングアプローチ。

プライベートホストゾーン

1 つ以上の VPC 内のドメインとそのサブドメインへの DNS クエリに対し、Amazon Route 53 がどのように応答するかに関する情報を保持するコンテナ。詳細については、Route 53 ドキュメントの「プライベートホストゾーンの使用」を参照してください。

プロアクティブコントロール

非準拠リソースのデプロイを防ぐように設計されたセキュリティコントロール。これらのコントロールは、プロビジョニング前にリソースをスキャンします。リソースがコントロールに準拠していない場合、プロビジョニングされません。詳細については、 AWS Control Tower ドキュメントの「 コントロールリファレンスガイド」および「 セキュリティコントロールの実装」の「プロアクティブコントロール」を参照してください。 AWS

製品ライフサイクル管理 (PLM)

設計、開発、発売から成長と成熟まで、製品のデータとプロセスのライフサイクル全体にわたる管理。

本番環境

「環境」を参照してください。

プログラム可能なロジックコントローラー (PLC)

製造では、マシンをモニタリングし、製造プロセスを自動化する、信頼性の高い適応可能なコンピュータです。

プロンプトの連鎖

1 つの LLM プロンプトの出力を次のプロンプトの入力として使用して、より良いレスポンスを生成します。この手法は、複雑なタスクをサブタスクに分割したり、事前レスポンスを繰り返し改善または拡張したりするために使用されます。これにより、モデルのレスポンスの精度と関連性が向上し、より詳細でパーソナライズされた結果が得られます。

仮名化

データセット内の個人識別子をプレースホルダー値に置き換えるプロセス。仮名化は個人のプライバシー保護に役立ちます。仮名化されたデータは、依然として個人データとみなされます。

パブリッシュ/サブスクライブ (pub/sub)

マイクロサービス間の非同期通信を可能にするパターン。スケーラビリティと応答性を向上させます。たとえば、マイクロサービスベースの MES では、マイクロサービスは他のマイクロサービスがサブスクライブできるチャネルにイベントメッセージを発行できます。システムは、公開サービスを変更せずに新しいマイクロサービスを追加できます。

Q

クエリプラン

SQL リレーショナルデータベースシステムのデータにアクセスするために使用される手順などの一連のステップ。

クエリプランのリグレッション

データベースサービスのオプティマイザーが、データベース環境に特定の変更が加えられる前に選択されたプランよりも最適性の低いプランを選択すること。これは、統計、制限事項、環境設定、クエリパラメータのバインディングの変更、およびデータベースエンジンの更新などが原因である可能性があります。

R

RACI マトリックス

責任、説明責任、相談、通知 (RACI) を参照してください。

RAG

「取得拡張生成」を参照してください。

ランサムウェア

決済が完了するまでコンピュータシステムまたはデータへのアクセスをブロックするように設計された、悪意のあるソフトウェア。

RASCI マトリックス

責任、説明責任、相談、情報 (RACI) を参照してください。

RCAC

「行と列のアクセスコントロール」を参照してください。

リードレプリカ

読み取り専用に使用されるデータベースのコピー。クエリをリードレプリカにルーティングして、プライマリデータベースへの負荷を軽減できます。

再設計

「7 Rs」を参照してください。

目標復旧時点 (RPO)

最後のデータリカバリポイントからの最大許容時間です。これにより、最後の回復時点からサービスが中断されるまでの間に許容できるデータ損失の程度が決まります。

目標復旧時間 (RTO)

サービスの中断から復旧までの最大許容遅延時間。

リファクタリング

「7 Rs」を参照してください。

リージョン

地理的エリア内の AWS リソースのコレクション。各 AWS リージョン は、耐障害性、安定性、耐障害性を提供するために、他の とは独立しています。詳細については、AWS リージョン 「アカウントで使用できる を指定する」を参照してください。

回帰

数値を予測する機械学習手法。例えば、「この家はどれくらいの値段で売れるでしょうか?」という問題を解決するために、機械学習モデルは、線形回帰モデルを使用して、この家に関する既知の事実 (平方フィートなど) に基づいて家の販売価格を予測できます。

リホスト

「7 Rs」を参照してください。

リリース

デプロイプロセスで、変更を本番環境に昇格させること。

再配置

「7 Rs」を参照してください。

プラットフォーム変更

「7 Rs」を参照してください。

再購入

「7 Rs」を参照してください。

回復性

中断に抵抗または回復するアプリケーションの機能。高可用性とディザスタリカバリは、 で回復性を計画する際の一般的な考慮事項です AWS クラウド。詳細については、AWS クラウド「レジリエンス」を参照してください。

リソースベースのポリシー

Amazon S3 バケット、エンドポイント、暗号化キーなどのリソースにアタッチされたポリシー。このタイプのポリシーは、アクセスが許可されているプリンシパル、サポートされているアクション、その他の満たすべき条件を指定します。

実行責任者、説明責任者、協業先、報告先 (RACI) に基づくマトリックス

移行活動とクラウド運用に関わるすべての関係者の役割と責任を定義したマトリックス。マトリックスの名前は、マトリックスで定義されている責任の種類、すなわち責任 (R) 、説明責任 (A) 、協議 (C) 、情報提供 (I) に由来します。サポート (S) タイプはオプションです。サポートを含めると、そのマトリックスは RASCI マトリックスと呼ばれ、サポートを除外すると RACI マトリックスと呼ばれます。

レスポンシブコントロール

有害事象やセキュリティベースラインからの逸脱について、修復を促すように設計されたセキュリティコントロール。詳細については、Implementing security controls on AWSのResponsive controlsを参照してください。

保持

「7 Rs」を参照してください。

廃止

「7 Rs」を参照してください。

取得拡張生成 (RAG)

LLM がレスポンスを生成する前にトレーニングデータソースの外部にある信頼できるデータソースを参照する生成 AI テクノロジー。たとえば、RAG モデルは、組織のナレッジベースまたはカスタムデータのセマンティック検索を実行する場合があります。詳細については、「RAG とは」を参照してください。

ローテーション

攻撃者が認証情報にアクセスすることをより困難にするために、シークレットを定期的に更新するプロセス。

行と列のアクセス制御 (RCAC)

アクセスルールが定義された、基本的で柔軟な SQL 表現の使用。RCAC は行権限と列マスクで構成されています。

RPO

「目標復旧時点」を参照してください。

RTO

目標復旧時間を参照してください。

ランブック

特定のタスクを実行するために必要な手動または自動化された一連の手順。これらは通常、エラー率の高い反復操作や手順を合理化するために構築されています。

S

SAML 2.0

多くの ID プロバイダー (IdP) が使用しているオープンスタンダード。この機能を使用すると、フェデレーティッドシングルサインオン (SSO) が有効になるため、ユーザーは組織内のすべてのユーザーを IAM で作成しなくても、 AWS Management Console にログインしたり AWS 、 API

オペレーションを呼び出すことができます。SAML 2.0 ベースのフェデレーションの詳細については、IAM ドキュメントのSAML 2.0 ベースのフェデレーションについてを参照してください。

SCADA

「監視コントロールとデータ取得」を参照してください。

SCP

「サービスコントロールポリシー」を参照してください。

シークレット

暗号化された形式で保存する AWS Secrets Managerパスワードやユーザー認証情報などの機密情報または制限付き情報。シークレット値とそのメタデータで構成されます。シークレット値は、バイナリ、1 つの文字列、または複数の文字列にすることができます。詳細については、Secrets Manager ドキュメントの「Secrets Manager シークレットの内容」を参照してください。

設計によるセキュリティ

開発プロセス全体でセキュリティを考慮するシステムエンジニアリングアプローチ。

セキュリティコントロール

脅威アクターによるセキュリティ脆弱性の悪用を防止、検出、軽減するための、技術上または管理上のガードレール。セキュリティコントロールには、予防的、検出的、応答的、プロアクティブの 4 つの主なタイプがあります。

セキュリティ強化

アタックサーフェスを狭めて攻撃への耐性を高めるプロセス。このプロセスには、不要になったリソースの削除、最小特権を付与するセキュリティのベストプラクティスの実装、設定ファイル内の不要な機能の無効化、といったアクションが含まれています。

Security Information and Event Management (SIEM) システム

セキュリティ情報管理 (SIM) とセキュリティイベント管理 (SEM) のシステムを組み合わせたツールとサービス。SIEM システムは、サーバー、ネットワーク、デバイス、その他ソースからデータを収集、モニタリング、分析して、脅威やセキュリティ違反を検出し、アラートを発信します。

セキュリティレスポンスの自動化

セキュリティイベントに自動的に応答または修復するように設計された、事前定義されたプログラムされたアクション。これらの自動化は、セキュリティのベストプラクティスを実装するのに

役立つ検出的または応答的な AWS セキュリティコントロールとして機能します。自動応答アクションの例としては、VPC セキュリティグループの変更、Amazon EC2 インスタンスへのパッチ適用、認証情報の更新などがあります。

サーバー側の暗号化

送信先にあるデータの、それ AWS のサービス を受け取る による暗号化。

サービスコントロールポリシー (SCP)

AWS Organizationsの組織内の、すべてのアカウントのアクセス許可を一元的に管理するポリシー。SCP は、管理者がユーザーまたはロールに委任するアクションに、ガードレールを定義したり、アクションの制限を設定したりします。SCP は、許可リストまたは拒否リストとして、許可または禁止するサービスやアクションを指定する際に使用できます。詳細については、 AWS Organizations ドキュメントの「サービスコントロールポリシー」を参照してください。

サービスエンドポイント

のエントリポイントの URL AWS のサービス。ターゲットサービスにプログラムで接続するには、エンドポイントを使用します。詳細については、AWS 全般のリファレンスの「AWS のサービス エンドポイント」を参照してください。

サービスレベルアグリーメント (SLA)

サービスのアップタイムやパフォーマンスなど、IT チームがお客様に提供すると約束したものを明示した合意書。

サービスレベルインジケータ (SLI)

エラー率、可用性、スループットなど、サービスのパフォーマンス側面の測定。

サービスレベルの目標 (SLO)

サービスレベルのインジケータによって測定される、サービスの状態を表すターゲットメトリクス。

責任共有モデル

クラウドのセキュリティとコンプライアンス AWS について と共有する責任を説明するモデル。AWS はクラウドのセキュリティを担当しますが、お客様はクラウドのセキュリティを担当します。詳細については、責任共有モデルを参照してください。

SIEM

セキュリティ情報とイベント管理システムを参照してください。

単一障害点 (SPOF)

システムを中断する可能性のあるアプリケーションの 1 つの重要なコンポーネントの障害。

SLA

「サービスレベルの契約」を参照してください。

SLI

「サービスレベルインジケータ」を参照してください。

SLO

「サービスレベルの目標」を参照してください。

スプリットアンドシードモデル

モダナイゼーションプロジェクトのスケーリングと加速のためのパターン。新機能と製品リリースが定義されると、コアチームは解放されて新しい製品チームを作成します。これにより、お客様の組織の能力とサービスの拡張、デベロッパーの生産性の向上、迅速なイノベーションのサポートに役立ちます。詳細については、『』の「アプリケーションをモダナイズするための段階的アプローチ AWS クラウド」を参照してください。

SPOF

単一障害点を参照してください。

スタースキーマ

1 つの大きなファクトテーブルを使用してトランザクションデータまたは測定データを保存し、1 つ以上の小さなディメンションテーブルを使用してデータ属性を保存するデータベース組織構造。この構造は、データウェアハウスまたはビジネスインテリジェンスの目的で使用するように設計されています。

strangler fig パターン

レガシーシステムが廃止されるまで、システム機能を段階的に書き換えて置き換えることにより、モノリシックシステムをモダナイズするアプローチ。このパターンは、宿主の樹木から根を成長させ、最終的にその宿主を包み込み、宿主に取って代わるイチジクのつるを例えています。そのパターンは、モノリシックシステムを書き換えるときのリスクを管理する方法として Martin Fowler により提唱されました。このパターンの適用方法の例については、コンテナと Amazon API Gateway を使用して、従来の Microsoft ASP.NET (ASMX) ウェブサービスを段階的にモダナイズを参照してください。

サブネット

VPC 内の IP アドレスの範囲。サブネットは、1 つのアベイラビリティーゾーンに存在する必要があります。

監視制御とデータ収集 (SCADA)

製造では、ハードウェアとソフトウェアを使用して物理アセットと本番稼働をモニタリングするシステム。

対称暗号化

データの暗号化と復号に同じキーを使用する暗号化のアルゴリズム。

合成テスト

ユーザーとのやり取りをシミュレートして潜在的な問題を検出したり、パフォーマンスをモニタリングしたりする方法でシステムをテストします。Amazon CloudWatch Synthetics を使用して、これらのテストを作成できます。

システムプロンプト

LLM にコンテキスト、指示、またはガイドラインを提供して動作を指示する手法。システムプロンプトは、コンテキストを設定し、ユーザーとのやり取りのルールを確立するのに役立ちます。

T

tags

AWS リソースを整理するためのメタデータとして機能するキーと値のペア。タグは、リソースの管理、識別、整理、検索、フィルタリングに役立ちます。詳細については、「AWS リソースのタグ付け」を参照してください。

ターゲット変数

監督された機械学習でお客様が予測しようとしている値。これは、結果変数 のことも指します。例えば、製造設定では、ターゲット変数が製品の欠陥である可能性があります。

タスクリスト

ランブックの進行状況を追跡するために使用されるツール。タスクリストには、ランブックの概要と完了する必要のある一般的なタスクのリストが含まれています。各一般的なタスクには、推定所要時間、所有者、進捗状況が含まれています。

テスト環境

「環境」を参照してください。

トレーニング

お客様の機械学習モデルに学習するデータを提供すること。トレーニングデータには正しい答えが含まれている必要があります。学習アルゴリズムは入力データ属性をターゲット (お客様が予測したい答え) にマッピングするトレーニングデータのパターンを検出します。これらのパターンをキャプチャする機械学習モデルを出力します。そして、お客様が機械学習モデルを使用して、ターゲットがわからない新しいデータでターゲットを予測できます。

トランジットゲートウェイ

VPC とオンプレミスネットワークを相互接続するために使用できる、ネットワークの中継ハブ。詳細については、 AWS Transit Gateway ドキュメントの「トランジットゲートウェイとは」を参照してください。

トランクベースのワークフロー

デベロッパーが機能ブランチで機能をローカルにビルドしてテストし、その変更をメインブランチにマージするアプローチ。メインブランチはその後、開発環境、本番前環境、本番環境に合わせて順次構築されます。

信頼されたアクセス

ユーザーに代わって AWS Organizations およびそのアカウントで組織内でタスクを実行するために指定したサービスにアクセス許可を付与します。信頼されたサービスは、サービスにリンクされたロールを必要なときに各アカウントに作成し、ユーザーに代わって管理タスクを実行します。詳細については、 ドキュメントの「 を他の AWS のサービス AWS Organizations で使用する AWS Organizations 」を参照してください。

チューニング

機械学習モデルの精度を向上させるために、お客様のトレーニングプロセスの側面を変更する。例えば、お客様が機械学習モデルをトレーニングするには、ラベル付けセットを生成し、ラベルを追加します。これらのステップを、異なる設定で複数回繰り返して、モデルを最適化します。

ツーピザチーム

2 枚のピザで養うことができるくらい小さな DevOps チーム。ツーピザチームの規模では、ソフトウェア開発におけるコラボレーションに最適な機会が確保されます。

U

不確実性

予測機械学習モデルの信頼性を損なう可能性がある、不正確、不完全、または未知の情報を指す概念。不確実性には、次の 2 つのタイプがあります。認識論的不確実性は、限られた、不完全なデータによって引き起こされ、弁論的不確実性 は、データに固有のノイズとランダム性によって引き起こされます。詳細については、深層学習システムにおける不確実性の定量化 ガイドを参照してください。

未分化なタスク

ヘビーリフティングとも呼ばれ、アプリケーションの作成と運用には必要だが、エンドユーザーに直接的な価値をもたらさなかったり、競争上の優位性をもたらしたりしない作業です。未分化なタスクの例としては、調達、メンテナンス、キャパシティプランニングなどがあります。

上位環境

???「環境」を参照してください。

V

バキューミング

ストレージを再利用してパフォーマンスを向上させるために、増分更新後にクリーンアップを行うデータベースのメンテナンス操作。

バージョンコントロール

リポジトリ内のソースコードへの変更など、変更を追跡するプロセスとツール。

VPC ピアリング

プライベート IP アドレスを使用してトラフィックをルーティングできる、2 つの VPC 間の接続。詳細については、Amazon VPC ドキュメントの「VPC ピア機能とは」を参照してください。

脆弱性

システムのセキュリティを脅かすソフトウェアまたはハードウェアの欠陥。

W

ウォームキャッシュ

頻繁にアクセスされる最新の関連データを含むバッファキャッシュ。データベースインスタンスはバッファキャッシュから、メインメモリまたはディスクからよりも短い時間で読み取りを行うことができます。

ウォームデータ

アクセス頻度の低いデータ。この種類のデータをクエリする場合、通常は適度に遅いクエリでも問題ありません。

ウィンドウ関数

現在のレコードに何らかの形で関連する行のグループに対して計算を実行する SQL 関数。ウィンドウ関数は、移動平均の計算や、現在の行の相対位置に基づく行の値へのアクセスなどのタスクの処理に役立ちます。

ワークロード

ビジネス価値をもたらすリソースとコード (顧客向けアプリケーションやバックエンドプロセスなど) の総称。

ワークストリーム

特定のタスクセットを担当する移行プロジェクト内の機能グループ。各ワークストリームは独立していますが、プロジェクト内の他のワークストリームをサポートしています。たとえば、ポートフォリオワークストリームは、アプリケーションの優先順位付け、ウェーブ計画、および移行メタデータの収集を担当します。ポートフォリオワークストリームは、これらの設備を移行ワークストリームで実現し、サーバーとアプリケーションを移行します。

WORM

「Write Once」、「Read Many」を参照してください。

WQF

AWS 「ワークロード認定フレームワーク」を参照してください。

Write Once, Read Many (WORM)

データを 1 回書き込み、データの削除や変更を防ぐストレージモデル。承認されたユーザーは、必要な回数だけデータを読み取ることができますが、変更することはできません。このデータストレージインフラストラクチャはイミュータブルと見なされます。

Z

ゼロデイエクスプロイト

ゼロデイ脆弱性を利用する攻撃、通常はマルウェア。

ゼロデイ脆弱性

実稼働システムにおける未解決の欠陥または脆弱性。脅威アクターは、このような脆弱性を利用してシステムを攻撃する可能性があります。開発者は、よく攻撃の結果で脆弱性に気付きます。

ゼロショットプロンプト

LLM にタスクを実行する手順を提供しますが、タスクのガイドに役立つ例 (ショット) はありません。LLM は、事前トレーニング済みの知識を使用してタスクを処理する必要があります。ゼロショットプロンプトの有効性は、タスクの複雑さとプロンプトの品質によって異なります。「数ショットプロンプト」も参照してください。

ゾンビアプリケーション

平均 CPU およびメモリ使用率が 5% 未満のアプリケーション。移行プロジェクトでは、これらのアプリケーションを廃止するのが一般的です。

翻訳は機械翻訳により提供されています。提供された翻訳内容と英語版の間で齟齬、不一致または矛盾がある場合、英語版が優先します。