Prüfung von SQL Server-Instances, Datenbankobjekten und Anmeldungen in Amazon RDS und Amazon EC2

AWS Präskriptive Leitlinien

Copyright © 2025 Amazon Web Services, Inc. and/or its affiliates. All rights reserved.

AWS Präskriptive Leitlinien: Prüfung von SQL Server-Instances, Datenbankobjekten und Anmeldungen in Amazon RDS und Amazon EC2

Copyright © 2025 Amazon Web Services, Inc. and/or its affiliates. All rights reserved.

Die Handelsmarken und Handelsaufmachung von Amazon dürfen nicht in einer Weise in Verbindung mit nicht von Amazon stammenden Produkten oder Services verwendet werden, durch die Kunden irregeführt werden könnten oder Amazon in schlechtem Licht dargestellt oder diskreditiert werden könnte. Alle anderen Handelsmarken, die nicht Eigentum von Amazon sind, gehören den jeweiligen Besitzern, die möglicherweise zu Amazon gehören oder nicht, mit Amazon verbunden sind oder von Amazon gesponsert werden.

Table of Contents

Einführung ... 1
Gezielte Geschäftsergebnisse ... 1
Übersicht ... 3
Prüfungsebenen ... 3
Flussdiagramm ... 3
Vor- und Nachteile der Prüfung ... 4
Prüfung von Amazon RDS for SQL Server Server-DB-Instances ... 6
Voraussetzungen ... 6
Unterstützte Versionen ... 6
Verwenden des C2-Auditmodus ... 6
Audits erstellen und anzeigen ... 7
Konfiguration der Optionsgruppe ... 8
Erstellen von Überwachungen ... 8
Erstellen von Überwachungsspezifikationen ... 9
Anzeigen von Audit-Protokollen ... 10
Überwachen ... 11
Prüfung von SQL Server auf Amazon EC2 - oder Amazon RDS-benutzerdefinierten DB-Instances ... 12
Voraussetzungen ... 12
Unterstützte Versionen ... 12
Verwenden Sie den C2-Überwachungsmodus ... 12
Audits erstellen und anzeigen ... 13
Server-Audits erstellen ... 13
Serverauditspezifikationen erstellen ... 13
Datenbankauditspezifikationen erstellen ... 14
SQL Server-Überwachungsprotokolle anzeigen ... 15
Überwachen ... 11
Speicher- und Rechenanforderungen für die Prüfung ... 16
Bewährte Methoden ... 17
Häufig gestellte Fragen ... 18
Was sind die Hauptkomponenten der SQL Server-Audit-Funktion? ... 18
Bei welchen kritischen Ereignissen sollte ich eine Überwachung in Betracht ziehen? ... 18
Warum ist es wichtig, fehlgeschlagene Anmeldungen, Anmeldeänderungen und Benutzeränderungen zu überprüfen? ... 18

Warum ist es wichtig, Schemaänderungen zu überprüfen? 19
Warum ist es wichtig, das Auditsystem zu prüfen? 19
Wie kann ich Trigger verwenden, um Datenbankänderungen zu überprüfen? 19
Was sind die Vor- und Nachteile der Verwendung von CDC zur Prüfung von Datenbankänderungen? Welche Versionen unterstützen CDC? 19
Ressourcen 21
Dokumentverlauf 22
Glossar 23
..... 23
A 24
B 27
C 29
D 33
E 37
F 39
G 41
H 42
I 44
L 47
M 48
O 52
P 55
Q 58
R 59
S 62
T 66
U 68
V 68
W 69
Z 70
..... lxxi

Prüfung von SQL Server-Instances, Datenbankobjekten und Anmeldungen in Amazon RDS und Amazon EC2

Ashish Srivastava, Bhavani Akundi und Sreenivas Nettem, Amazon Web Services ()AWS

April 2023 (Dokumentverlauf)

In diesem Handbuch wird erklärt, wie der SQL Server-Auditing-Prozess für SQL Server auf Amazon Elastic Compute Cloud (Amazon EC2) und Amazon Relational Database Service (Amazon RDS) für SQL Server-Datenbank-Instances implementiert wird.

Bei der Datenbankprüfung handelt es sich um eine IT-Auditmethode zur Zertifizierung der Sicherheit von Unternehmensdaten. Es beinhaltet die Auswertung von Daten und die Protokollierung wichtiger kritischer Geschäftsvorgänge in Datenbanken.

Die Prüfung von Datenbanken ist verpflichtend geworden, insbesondere wenn die Daten personenbezogene Daten (PII) enthalten und die Sicherheits- und Compliance-Richtlinien eingehalten werden müssen. Einige Richtlinien beziehen sich auf Datentypen und Empfehlungen, die im Rahmen der Regierungsrichtlinien eines Landes herausgegeben werden. Für einen Prüfprozess sind Nachweise erforderlich, die aus Datenbankprotokollen extrahiert werden können. Auditing hilft, unbefugten Zugriff auf Daten zu verhindern. Durch die Nachverfolgung der Datennutzung können Sie falschen Aktivitäten nachgehen und geeignete Maßnahmen ergreifen. Datenbankprüfungen auf Vertraulichkeit, Integrität und Zugänglichkeit von Daten tragen dazu bei, dass die Daten geschützt sind. Um Datenverletzungen zu verhindern, empfiehlt es sich, sowohl für Datenbanksicherheit als auch für Auditing zu sorgen.

Die Prüfung von SQL Server ist eine Voraussetzung für die Einhaltung von Sicherheits-, Finanz- und Gesundheitsstandards wie ISO/IEC 27001, dem Payment Card Industry Data Security Standard (PCI DSS), BASEL III, der Datenschutz-Grundverordnung (DSGVO) der Europäischen Union, Information Governance (IG) und dem Health Insurance Portability and Accountability Act (HIPAA).

Gezielte Geschäftsergebnisse

Organizations implementieren Datenbank- und SQL Server-Auditing aus verschiedenen Gründen, unter anderem aus den folgenden Gründen:

- Prüfer benötigen aussagekräftige und kontextbezogene Daten für die Einhaltung von Vorschriften und Prüfungen. DB-Auditprotokolle eignen sich für DBA-Teams, nicht jedoch für Auditoren.

- Die Fähigkeit, im Falle einer Sicherheitsverletzung kritische Warnmeldungen zu generieren, ist eine Grundvoraussetzung für groß angelegte Software. Zu diesem Zweck können Sie Auditprotokolle verwenden, da die Protokollierungsinformationen dazu beitragen, Kontrollprüfungen zu identifizieren und nachzuverfolgen.
- Die Datenbanküberwachung bietet Informationen wie die folgenden:
  - Wer hat auf die Daten zugegriffen, zum Beispiel Entwickler DBAs, Prüfer, ETL-Prozesse (Extrahieren, Transformieren und Laden), Ingenieure? DevOps
  - Wie war der frühere Stand der Daten?
  - Wann wurden die Daten aktualisiert, was wurde geändert und warum?
  - Hat eine autorisierte Person die Anfrage genehmigt?
  - Verwenden interne Benutzer ihre Rechte ordnungsgemäß?
- Da Audit-Trails dabei helfen, Eindringlinge zu identifizieren, helfen sie, Insider abzuschrecken. Personen, die wissen, dass ihre Handlungen genauestens geprüft werden, haben eine geringere Wahrscheinlichkeit, auf unbefugte Datenbanken zuzugreifen oder bestimmte Daten zu manipulieren.
- Finanzen, Medizin, Energie, Gastronomie, öffentliche Arbeiten und viele andere Branchen müssen den Datenzugriff analysieren und regelmäßig detaillierte Berichte für Regierungsbehörden erstellen. Zum Beispiel verlangen die HIPAA-Vorschriften von Gesundheitsdienstleistern, Prüfprotokolle vorzulegen, aus denen detailliert hervorgeht, wer auf die Daten in ihren Aufzeichnungen zugegriffen hat, und zwar bis auf Zeilen- und Datensatzebene. Die DSGVO hat ähnliche Anforderungen. Der Sarbanes Oxley Act (SOX) legt öffentlichen Unternehmen eine Vielzahl von Rechnungslegungsvorschriften fest. Diese Organisationen müssen den Datenzugriff analysieren und regelmäßig detaillierte Berichte erstellen.

Überblick über die Prüfungsebenen und den Prozess von SQL Server

Die folgenden Abschnitte enthalten Informationen zu Prüfungen auf Server- und Datenbankebene, zu Prüfprozessen sowie zu Vor- und Nachteilen.

Prüfungsebenen

Die Überwachung kann auf SQL Server-Ebene, auf Datenbankebene (was die Protokollierung der mit Aktionen verbundenen Ereignisse beinhaltet) oder auf beiden Ebenen durchgeführt werden.

Überwachung auf Serverebene

Sie können das SQL Server-Audit-Objekt verwenden, um zu überwachende Aktionen zu überwachen und zu sammeln. Sie können eine einzelne Instanz von Aktionen auf Serverebene und Aktionsgruppen angeben. Sie können auch mehrere Audits für jede SQL Server-Instanz erstellen.

Die Überwachung auf SQL Server-Ebene umfasst Konfigurationsparameter auf Serverebene wie xp_cmdshell und Max Server Memory. Weitere Informationen zu Serverspeicherkonfigurationen finden Sie in der Microsoft SQL Server-Dokumentation.

Auditing auf Datenbankebene

Bei der Prüfung auf Datenbankebene werden die Aktionen von Datenbankbenutzern aus Sicherheitsgründen erfasst. Mithilfe von Prüfungen auf Datenbankebene können Sie beispielsweise sicherstellen, dass nicht autorisierte Benutzer und Prozesse nicht auf die Datenbank zugreifen können, und um sicherzustellen, dass Regeln angewendet werden, um unbefugte Aktivitäten einzuschränken. Beispiele für Auditing auf Datenbankebene umfassen die Erfassung aller`INSERT`, `UPDATEDELETE`, und `TRIGGERS` Operationen in der Datenbank.

Dieses Handbuch enthält Anweisungen und Beispiele für beide Prüfungsebenen.

Flussdiagramm

Das folgende Flussdiagramm veranschaulicht den SQL Server-Auditprozess. Wenn sich ein Benutzer oder Prozess beim Datenbanksystem anmeldet, werden seine Anmeldeinformationen überprüft.

Wenn die Anmeldung gültig ist, prüft der Prüfprozess, ob die Autorisierung vorliegt. Wenn der Benutzer oder Prozess autorisiert ist, die Aktion auszuführen, kann er die Aktion abschließen, und die geprüften Daten werden in der Datenbank-Audit-Tabelle protokolliert.

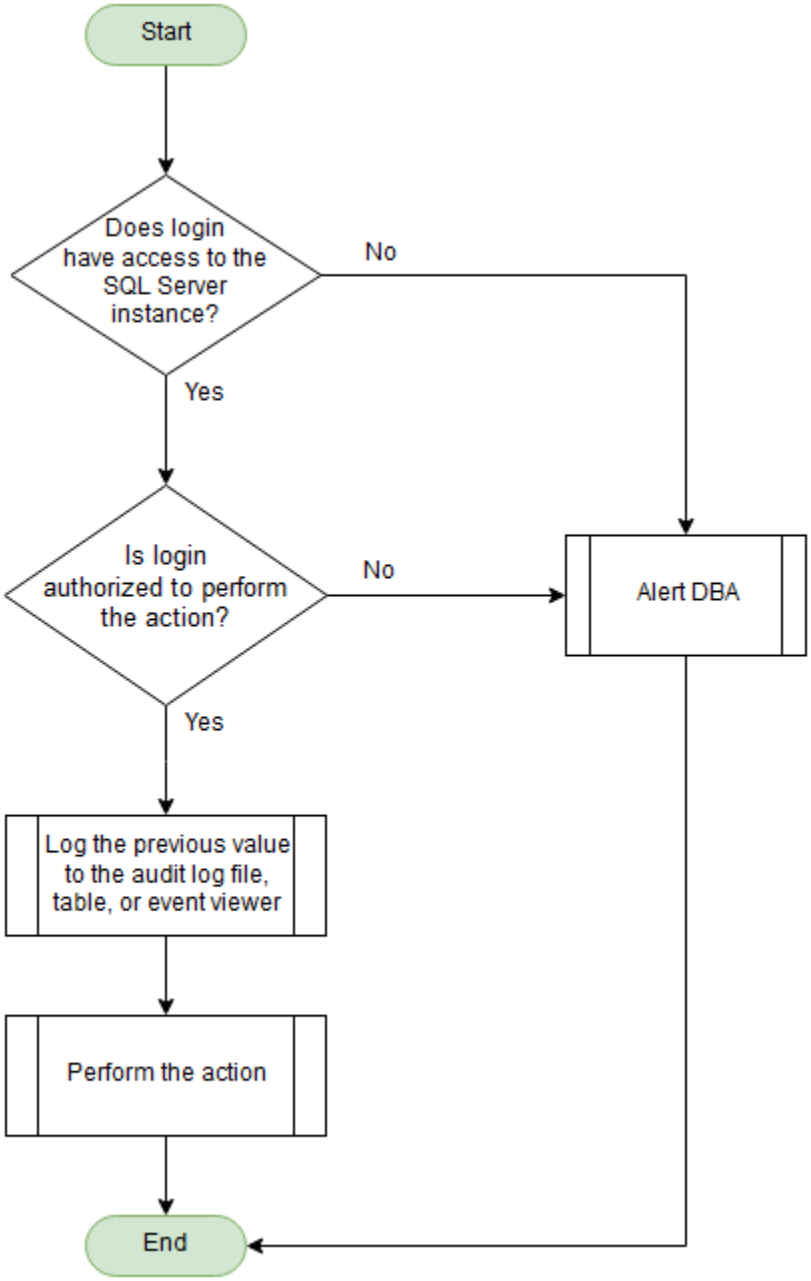

Vor- und Nachteile der Prüfung

Vorteile

- Hilft bei der Reduzierung von Sicherheitsverstößen oder anderen Aktionen, die zur unbefugten Offenlegung vertraulicher Informationen führen könnten.
- Hilft bei der Identifizierung von Sicherheitslücken und Sicherheitslücken, einschließlich des unerlaubten Zugriffs auf Datenbankressourcen, Daten oder Operationen.
- Bietet einen Prüfpfad für Aktivitäten, sodass Sie alle Arten von Transaktionen und Prozessen überprüfen und verfolgen sowie Abfragen zur Leistungsanalyse verfolgen können.
- Macht Unternehmen rechenschaftspflichtiger, da sie nachverfolgte Auditinformationen überprüfen und Feedback geben können, um Sicherheits- und Leistungsziele zu erreichen.

Nachteile

- Im Allgemeinen sind die Auswirkungen auf die Leistung minimal. Wenn die Prüfung jedoch ein hohes Volumen an Transaktionsverfolgung beinhaltet, können zusätzliche Ressourcen erforderlich sein.
- Generiert möglicherweise zu viele Berichte und Dokumente, um sie anzusehen, und erfordert möglicherweise Feedback an mehrere Management- und Sicherheitsteams.
- Die Speicherressourcen zum Speichern der Prüfdateien werden möglicherweise stark beansprucht.
- Zusätzliche Wartung ist erforderlich, um alte Auditdaten zu archivieren oder zu löschen oder um Tabellen in andere Datenbankdateigruppen oder Speicher zu verschieben.

Prüfung von Amazon RDS for SQL Server Server-DB-Instances

Dieser Abschnitt enthält Informationen zu den Prüfungsoptionen für SQL Server auf Amazon RDS, einschließlich der Erstellung von Audits, der Anzeige von Audit-Logs und der Überwachung der Ergebnisse.

Voraussetzungen

- Ein Amazon Simple Storage Service (Amazon S3) -Bucket zum Speichern der Auditdateien
- Eine AWS Identity and Access Management (IAM) -Rolle für den Zugriff auf den S3-Bucket
- Ein Datenbank-Login mit der Berechtigung `ALTER ANY SERVER AUDIT` oder `CONTROL SERVER`

Unterstützte Versionen

- Für Amazon RDS for SQL Server 2014 unterstützen alle Editionen Audits auf Serverebene. Die Enterprise Edition unterstützt auch Audits auf Datenbankebene.
- Ab SQL Server 2016 (13.x) unterstützen alle Editionen sowohl SP1 Audits auf Server- als auch auf Datenbankebene.
- Amazon RDS unterstützt derzeit SQL Server-Audits in allen Ländern AWS-Regionen außer dem Mittleren Osten (Bahrain). Aktuelle Informationen finden Sie unter Support for SQL Server Audit in der Amazon RDS-Dokumentation.

Verwenden des C2-Auditmodus

Der C2-Auditmodus ist ein Parameter in der DB-Parametergruppe Amazon RDS for SQL Server. Standardmäßig ist die Rückverfolgung deaktiviert. Sie können ihn aktivieren, indem Sie den Parameterwert auf 1 aktualisieren. Wenn der C2-Überwachungsmodus aktiviert ist, werden Ereignisse wie Benutzeranmeldungen, Aufrufe gespeicherter Prozeduren sowie das Erstellen und Löschen von Objekten geprüft. In diesem Modus können viele Daten generiert werden, da er alles oder nichts prüft.

> **Important**
>
> Microsoft plant, den C2-Überwachungsmodus in einer future Version von SQL Server zu entfernen. Wir empfehlen, diese Funktion nicht zu verwenden.

Audits erstellen und anzeigen

Sie können Amazon RDS for SQL Server Server-Datenbanken prüfen, indem Sie die integrierten SQL Server-Auditmechanismen verwenden, die die Erstellung von Audits und Auditspezifikationen beinhalten.

- Audit-Logs werden mithilfe einer IAM-Rolle, die über die erforderlichen Berechtigungen für den Zugriff auf den Bucket verfügt, in einen S3-Bucket hochgeladen.
- Sie können die IAM-Rolle, den S3-Bucket, die Komprimierung und den Aufbewahrungszeitraum auswählen, wenn Sie die Optionsgruppe erstellen. Die maximale Aufbewahrungsdauer beträgt 35 Tage.
- Sie erstellen die Optionsgruppe und fügen sie einer neuen oder vorhandenen Amazon RDS for SQL Server-DB-Instance hinzu. Die Audit-Logs werden in gespeichert`D:\rdsdbdata\SQLAudit`.
- Nachdem SQL Server das Schreiben in eine Audit-Protokolldatei abgeschlossen hat oder wenn die Datei ihre Größenbeschränkung erreicht hat, lädt Amazon RDS die Datei in Ihren S3-Bucket hoch.
- Wenn Sie die Aufbewahrung aktivieren, verschiebt Amazon RDS die Datei in den Aufbewahrungsordner unter`D:\rdsdbdata\SQLAudit\transmitted`. Überwachungsdatensätze werden auf der DB-Instance aufbewahrt, bis die Audit-Protokolldatei hochgeladen wurde.
- Sie können Prüfprotokolle auch finden, indem Sie nach suchen`dbo.rds_fn_get_audit_file`.

Bei Multi-AZ-Instances werden die Objekte der Datenbank-Audit-Spezifikation auf alle Knoten repliziert. Die Spezifikationen für Server-Audit und Server-Audit werden nicht auf alle Knoten repliziert. Sie sollten diese daher manuell erstellen.

Konfiguration der Optionsgruppe

Gehen Sie wie folgt vor, um eine Optionsgruppe für die Durchführung eines SQL Server-Audits auf Ihrer Amazon RDS for SQL Server-DB-Instance zu konfigurieren. Eine ausführliche Anleitung finden Sie unter SQL Server Audit in der Amazon RDS-Dokumentation.

- Erstellen Sie eine Optionsgruppe.
- Fügen Sie der Optionsgruppe die Option SQLSERVER_AUDIT hinzu.
- Erstellen Sie für das S3-Ziel einen neuen Bucket oder wählen Sie einen vorhandenen Bucket für die Audit-Logs aus.
- Erstellen Sie für die IAM-Rolle eine neue Rolle oder wählen Sie eine vorhandene Rolle mit den erforderlichen Richtlinien aus. Weitere Informationen finden Sie in der IAM-Dokumentation unter Manuelles Erstellen einer IAM-Rolle für SQL Server Audit.
- Erweitern Sie Zusätzliche Informationen und wählen Sie Komprimierung aktivieren aus, um Auditprotokolle zu komprimieren (empfohlen).
- Um die Audit-Logs für die DB-Instance beizubehalten, wählen Sie Aufbewahrung aktivieren aus und geben Sie einen Aufbewahrungszeitraum an (bis zu einem Maximum von 35 Tagen).
- Wenden Sie die Optionsgruppe auf eine neue oder bestehende Amazon RDS for SQL Server-DB-Instance an.
  - Weisen Sie bei einer neuen DB-Instance die Optionsgruppe beim Starten der Instance zu.
  - Ändern Sie für eine bestehende DB-Instance die Instance und fügen Sie die Optionsgruppe hinzu.

Erstellen von Überwachungen

Verwenden Sie das folgende Skript, um ein Server-Audit zu erstellen. Dieses Skript erstellt die Audit-Datei in dem von Ihnen angegebenen Dateipfad. Syntax, Argumente und Beispiele finden Sie in der Microsoft SQL Server-Dokumentation. Um Fehler zu vermeiden, lesen Sie die Liste der Einschränkungen in der Amazon RDS-Dokumentation.

```
--Creating the server audit
 use master
 GO
 CREATE SERVER AUDIT [Audit-<<servername>>]
 TO FILE  ( FILEPATH = N'D:\rdsdbdata\SQLAudit', MAXSIZE = 2 MB, RESERVE_DISK_SPACE =
 OFF)
```

```
 WITH ( QUEUE_DELAY = 1000, ON_FAILURE = CONTINUE)
 GO
-- Enabling the server audit
 ALTER SERVER AUDIT [Audit-<<servername>>] WITH (STATE = ON) ;
 GO
```

Erstellen von Überwachungsspezifikationen

Nachdem Sie ein Server-Audit erstellt haben, können Sie Ereignisse auf Serverebene aufzeichnen, indem Sie eine Server-Audit-Spezifikation mit dem folgenden Code erstellen. Diese Spezifikation bestimmt, was während des Serveraudits überprüft wird. Syntax, Argumente und Beispiele finden Sie in der Microsoft SQL Server-Dokumentation. Die folgende Spezifikation überprüft fehlgeschlagene Anmeldeaktionen und verfolgt die Erstellung, Änderung und Löschung von Serverobjekten. Eine Liste der Aktionen finden Sie in der Microsoft SQL Server-Dokumentation.

```
--Creating server audit specification
 USE [master]
 GO
 CREATE SERVER AUDIT SPECIFICATION [Audit-Spec-<<servername>>]
 FOR SERVER AUDIT  [Audit-<<servername>>]
 ADD (FAILED_LOGIN_GROUP), ADD (SERVER_OBJECT_CHANGE_GROUP)
 GO
--Enables the audit
 ALTER SERVER AUDIT [Audit-<<servername>>]
 WITH (STATE = ON);
 GO
```

Sie können den folgenden Code verwenden, um eine Datenbank-Audit-Spezifikation zu erstellen, die Ereignisse auf Datenbankebene aufzeichnet. In diesem Beispiel werden Aktionen geprüft`INSERT`. Syntax, Argumente und weitere Beispiele finden Sie in der Microsoft SQL Server-Dokumentation.

```
--Creating database audit specification
 USE [<<DBName>>]
 GO

 CREATE DATABASE AUDIT SPECIFICATION [DatabaseAuditSpecification-<<DBName>>]
 FOR SERVER AUDIT [Audit-<<ServerName>>]
 ADD (INSERT ON DATABASE::[<<DBName>>] BY [dbo])
 WITH (STATE = ON)
 GO
```

Anzeigen von Audit-Protokollen

Verwenden Sie die folgende Abfrage, um die Auditprotokolle anzuzeigen. Audit-Logs werden in der DB-Instance aufbewahrt, bis sie auf Amazon S3 hochgeladen werden. Wenn Sie die Aufbewahrung für die Option SQLSERVER_AUDIT aktivieren, verschiebt Amazon RDS die Datei in den Aufbewahrungsordner. `D:\rdsdbdata\SQLAudit\transmitted`

Sie können auch die Prüfdatensätze im Aufbewahrungsordner anzeigen, indem Sie den Filter auf ändern. `D:\rdsdbdata\SQLAudit\transmitted\*.sqlaudit`

```
--Viewing audit logs
SELECT   *
 FROM     msdb.dbo.rds_fn_get_audit_file
              ('D:\rdsdbdata\SQLAudit\*.sqlaudit'
              , default
              , default )
--Viewing audit logs in retention folder
SELECT   *
 FROM     msdb.dbo.rds_fn_get_audit_file
              ('D:\rdsdbdata\SQLAudit\transmitted\*.sqlaudit'
              , default
              , default )
```

Zusätzliche Optionen für die Prüfung von SQL Server-Datenbanken werden in der folgenden Dokumentation AWS und in der Microsoft-Dokumentation beschrieben:

- Erweiterte Ereignisse für SQL Server: Weitere Informationen finden Sie im AWS Blogbeitrag Erweiterte Ereignisse in Amazon RDS for SQL Server einrichten.
- SQL Server-Trigger: Weitere Informationen finden Sie in der Amazon RDS-Dokumentation unter Eine Regel erstellen, die bei einem Amazon RDS-Ereignis ausgelöst wird.
- Änderungsverfolgung: Weitere Informationen finden Sie unter Verfolgen von Datenänderungen in der Microsoft SQL Server-Dokumentation.
- Erfassung von Änderungsdaten: Weitere Informationen finden Sie unter Verwenden von Change Data Capture in der Amazon RDS-Dokumentation.
- Parameter für den C2-Überwachungsmodus: Weitere Informationen finden Sie unter Serverkonfigurationsoption für den C2-Überwachungsmodus in der Microsoft SQL Server-Dokumentation.

Überwachen

Sie können Datenbankaktivitätsstreams in Amazon RDS verwenden, um SQL Server-Auditereignisse mit Tools zur Überwachung der Datenbankaktivitäten von Imperva und IBM zu integrieren. McAfee Weitere Informationen finden Sie unter Auditing in Microsoft SQL Server in der Amazon RDS-Dokumentation.

Prüfung von SQL Server auf Amazon EC2 - oder Amazon RDS-benutzerdefinierten DB-Instances

Dieser Abschnitt enthält Informationen zu den Prüfungsoptionen für SQL Server on Amazon EC2 und Amazon RDS Custom, einschließlich der Erstellung von Server- und Datenbank-Audits, der Anzeige von Audit-Logs und der Überwachung der Ergebnisse.

Voraussetzungen

- Datenbankanmeldung mit `ALTER ANY SERVER AUDIT` oder `CONTROL SERVER` Erlaubnis

Unterstützte Versionen

- Jede Edition von SQL Server Version 2016 und höher

Verwenden Sie den C2-Überwachungsmodus

Im C2-Prüfmodus werden Ereignisse wie Benutzeranmeldungen, Aufrufe gespeicherter Prozeduren sowie das Erstellen und Löschen von Objekten geprüft. In diesem Modus können viele Daten generiert werden, da er alles oder nichts prüft. C2-Auditprotokolle werden im Standarddatenverzeichnis der SQL Server-Instanz gespeichert. Jede Protokolldatei kann maximal 200 MB groß sein. Eine neue Datei wird automatisch erstellt, wenn dieses Limit erreicht ist. Sie können die C2-Überwachung mithilfe von SQL Server Management Studio aktivieren. Weitere Informationen finden Sie in der Microsoft SQL Server-Dokumentation.

> **Important**
>
> Microsoft plant, den C2-Überwachungsmodus in einer future Version von SQL Server zu entfernen. Wir empfehlen, diese Funktion nicht zu verwenden.

So verwenden Sie den C2-Überwachungsmodus zur Prüfung fehlgeschlagener Anmeldungen:

1. Stellen Sie in SQL Server Management Studio eine Verbindung zu der SQL Server-Instanz her, für die Sie die Überwachung aktivieren möchten.

2. Wählen Sie die SQL Server-Instanz aus, klicken Sie mit der rechten Maustaste, wählen Sie Eigenschaften und dann Sicherheit aus.
3. Wählen Sie für die Login-Überwachung eine Konfigurationsoption aus. Sie können nur fehlgeschlagene Anmeldungen, nur erfolgreiche Anmeldungen, beide oder keine überwachen. (Die Standardeinstellung ist nur fehlgeschlagene Anmeldungen.)
4. Wählen Sie unter Optionen die Option C2-Audit-Tracing aktivieren aus.

Audits erstellen und anzeigen

Server-Audits erstellen

Ein Serveraudit in SQL Server sammelt Aktionen auf Instanz- oder Datenbankebene, die überwacht werden sollen. Die Auditausgabe wird in einem Audit-Zieldateipfad, einem Windows-Sicherheitsprotokoll oder einem Anwendungsprotokoll gespeichert.

So erstellen Sie ein Server-Audit:

1. Erweitern Sie in SQL Server Management Studio im Objekt-Explorer die Option Sicherheit, klicken Sie mit der rechten Maustaste auf Audits, und wählen Sie dann New Audit aus.Dadurch wird ein neues SQL Server-Audit-Objekt für die Überwachung auf Serverebene erstellt.
2. Wählen Sie für Auditziel eine Datei, ein Sicherheitsprotokoll oder ein Anwendungsprotokoll aus.
3. Wenn Sie eine Datei als Ziel ausgewählt haben, geben Sie den Speicherort des Ordners an.
4. Konfigurieren Sie andere Optionen und wählen Sie dann OK.
5. Um die Prüfung zu aktivieren, klicken Sie mit der rechten Maustaste auf die neue Überwachungskonfiguration und wählen Sie dann Prüfung aktivieren.

Weitere Informationen finden Sie in der Microsoft SQL Server-Dokumentation.

Serverauditspezifikationen erstellen

In der Serverüberwachungsspezifikation sind viele Aktionsgruppen auf Serverebene zusammengefasst, die durch das Feature SQL Server Extended Events ausgelöst wurden. Sie können Überwachungsaktionsgruppen in eine Serverüberwachungsspezifikation aufnehmen. Diese Aktionen werden an das Audit gesendet, das sie in der Zieldatei oder im Protokoll aufzeichnet.

So erstellen Sie eine Server-Audit-Spezifikation:

1. Erweitern Sie in SQL Server Management Studio im Objekt-Explorer die Option Sicherheit, klicken Sie mit der rechten Maustaste auf Serverüberwachungsspezifikationen, und wählen Sie dann Neue Serverüberwachungsspezifikation aus.
2. Wählen Sie für Audit das Serveraudit aus, das Sie zuvor erstellt haben.
3. Wählen Sie für Aktionen den Überwachungsaktionstyp aus, der die Überwachungsaktionsgruppen und Überwachungsaktionen auf Serverebene angibt, die Sie erfassen möchten, und wählen Sie dann OK aus.
4. Um die Serverüberwachungsspezifikation zu aktivieren, klicken Sie mit der rechten Maustaste auf die neue Spezifikation und wählen Sie dann Serverüberwachungsspezifikation aktivieren.

Weitere Informationen finden Sie unter Erstellen einer Server-Audit- und Serveraudit-Spezifikation und SQL Server-Audit-Aktionsgruppen und -Aktionen in der Microsoft SQL Server-Dokumentation.

Datenbankauditspezifikationen erstellen

Sie können ein Datenbank-Audit-Spezifikationsobjekt für die Prüfung auf Datenbankebene erstellen. Diese Spezifikation spezifiziert die Audit-Aktionsgruppen und Audit-Aktionen auf Datenbankebene, die erfasst werden sollen.

So erstellen Sie eine Datenbank-Audit-Spezifikation:

1. Erweitern Sie in SQL Server Management Studio im Object Explorer die Datenbank, die Sie prüfen möchten.
2. Erweitern Sie den Ordner Security, klicken Sie mit der rechten Maustaste auf Database Audit Specifications, und wählen Sie dann New Database Audit Specification aus.
3. Konfigurieren Sie unter Aktionen einen oder mehrere Aktionstypen für Datenbankprüfungen. Wählen Sie die Anweisungen aus, die Sie prüfen möchten (z. B. DELETE oder INSERT), und die Objektklasse, für die die Aktion ausgeführt werden soll.
4. Wenn Ihre Auswahl abgeschlossen ist, wählen Sie OK.
5. Um die Datenbank-Audit-Spezifikation zu aktivieren, klicken Sie mit der rechten Maustaste auf die neue Spezifikation und wählen Sie dann Datenbank-Audit-Spezifikation aktivieren.

Weitere Informationen finden Sie unter Erstellen einer Serverüberwachungs- und Datenbanküberwachungsspezifikation und SQL Server-Audit-Aktionsgruppen und -Aktionen in der Microsoft SQL Server-Dokumentation.

SQL Server-Überwachungsprotokolle anzeigen

So zeigen Sie Auditprotokolle an:

1. Klicken Sie in SQL Server Management Studio mit der rechten Maustaste auf das SQL Server-Audit-Objekt, und wählen Sie dann Auditprotokolle anzeigen aus.

   In der Protokolldateianzeige wird das Auditprotokoll unabhängig von seinem Speicherort (in einer Datei oder im Windows-Ereignisprotokoll) angezeigt.
2. Um die angezeigten Protokolleinträge anzupassen, wählen Sie Filter.
3. Um das Protokoll in eine Protokolldatei zu exportieren, wählen Sie Exportieren.
4. Wenn Sie mit dem Anzeigen des Protokolls fertig sind, wählen Sie Schließen.

Weitere Informationen finden Sie in der Microsoft SQL Server-Dokumentation.

Überwachen

Mithilfe von Überwachungslösungen wie Nagios können Sie Audit-Logs überwachen, die in einer Audit-Datei, einem Anwendungs- oder Sicherheitsereignisprotokoll oder einer Audit-Tabelle in der Datenbank protokolliert werden. Eine Überwachungslösung, die in einen Ticket- oder Warnmechanismus integriert ist, kann Warnmeldungen und Vorfälle in Echtzeit generieren, um den System- oder Datenbankadministrator zu benachrichtigen.

Speicher- und Rechenanforderungen für die Prüfung

Für Amazon RDS

- Audit-Protokolle werden zunächst lokal auf der Festplatte am Standort gespeichert`D:\rdsdbdata\SQLAudit`. Amazon RDS lädt diese Dateien dann mithilfe der angegebenen IAM-Rolle in einen S3-Bucket hoch, der in der `SQLSERVER_AUDIT` Optionsgruppe konfiguriert ist.
- Wenn Sie die Aufbewahrung aktivieren, verschiebt Amazon RDS die Datei in den Aufbewahrungsordner unter`D:\rdsdbdata\SQLAudit\transmitted`. Audit-Aufzeichnungen werden auf der DB-Instance aufbewahrt, bis die Audit-Log-Datei auf Amazon S3 hochgeladen wird.
- Stellen Sie sicher, dass Sie auf der Grundlage der Aufbewahrungsdauer ausreichend Speicherplatz für die Instance bereitstellen.
- Der CPU-Verbrauch für die Durchführung von Audits ist im Allgemeinen minimal. Überwachen Sie die CPU-Auslastung, wenn Sie Audit-Abfragen ausführen, und dimensionieren Sie die Amazon RDS-DB-Instance entsprechend. Sie können Amazon RDS-Metriken mit Amazon überwachen CloudWatch.

Für Amazon EC2

- Stellen Sie sicher, dass auf dem Laufwerk, auf dem die Audit-Protokolldateien gespeichert werden, je nach Aufbewahrungszeitraum ausreichend Speicherplatz zur Verfügung steht.
- Der CPU-Verbrauch für die Durchführung von Audits ist im Allgemeinen minimal. Überwachen Sie die CPU-Auslastung, wenn Sie Audit-Abfragen ausführen, und dimensionieren Sie die EC2 Instanz entsprechend. Sie können Amazon verwenden CloudWatch , um EC2 Instances zu überwachen.

Bewährte Methoden für die Prüfung von SQL Server auf AWS

Wenn Sie SQL Server-Datenbanken auf prüfen AWS, befolgen Sie diese bewährten Methoden.

- Machen Sie sich mit den Auditanforderungen vertraut. Prüfen Sie, ob die Auditlösung Compliance-Anforderungen wie GDPR oder HIPAA erfüllen muss. Beispielsweise muss die Auditlösung möglicherweise alle Änderungen verfolgen und protokollieren, die an kritischen Daten wie personenbezogenen Daten und Finanzinformationen vorgenommen wurden.
- Definieren Sie den Prüfungsumfang. Entscheiden Sie, ob Sie alle SQL Server-Instanzen oder nur bestimmte Instanzen, die kritische Datenbanken hosten, prüfen müssen. Stellen Sie auf Datenbankebene fest, ob Sie alle Tabellen oder nur Tabellen, die kritische Daten enthalten, prüfen müssen.
- Identifizieren Sie die Liste der Ereignisse, die Sie verfolgen und protokollieren möchten. Ihre Überwachungsliste könnte beispielsweise Anmeldefehler, Änderungen der Anmeldeberechtigungen, neue Anmeldungen und Benutzer sowie gelöschte Anmeldungen und Benutzer enthalten.
- Wählen Sie das richtige Audit-Tool. Wenn Sie beispielsweise nur Anmelde- und Abmeldeereignisse überwachen möchten, können Sie ein Fehlerprotokoll oder erweiterte Ereignisse verwenden. Wenn Sie Änderungen an der Data Manipulation Language (DML) prüfen möchten, verwenden Sie Change Data Capture (CDC), Change Tracking oder temporale Tabellen. Wenn Sie Änderungen auf Instanz- und Datenbankebene überwachen möchten, verwenden Sie die SQL Server-Überwachungsfunktion. Oder Sie können ein Audit-Tool eines Drittanbieters wie ApexSQL Audit verwenden.
- Richten Sie Echtzeitwarnungen ein, um das DBAs oder das Sicherheitsteam proaktiv zu benachrichtigen, wenn eine bestimmte Aktion nicht den Compliance-Anforderungen entspricht.
- Überprüfen Sie die Auditdaten regelmäßig, indem Sie ein einfaches Dashboard oder einen Bericht erstellen, der die Auditdaten liest und die Aktionen filtert, an denen Sie interessiert sind.
- Richten Sie eine Warnung ein, um die an der Auditing-Lösung vorgenommenen Änderungen zu überwachen.
- Definieren Sie Aufbewahrungsrichtlinien für die Auditdaten auf der Grundlage der Anforderungen Ihres Unternehmens und archivieren Sie die alten Auditdaten.

Häufig gestellte Fragen

Dieser Abschnitt enthält Antworten auf häufig gestellte Fragen zur Prüfung von SQL Server-Instances auf Amazon RDS und Amazon EC2.

Was sind die Hauptkomponenten der SQL Server-Audit-Funktion?

Die SQL Server-Überwachungsfunktion besteht aus drei Hauptkomponenten:

- SQL Server-Audit-Objekte definieren den Pfad zum Speichern der Überwachungsinformationen, den Überwachungssynchronisierungsmodus, den Rollover-Mechanismus für die Überwachungsdatei und die Aktion, die im Fall von Überwachungsfehlern ausgeführt werden soll.
- Die Serverüberwachungsspezifikationen verfolgen und protokollieren die Änderungen, die auf der Ebene der SQL Server-Instanz vorgenommen werden, sowie die Ereignisse, die durch das Feature SQL Server Extended Events ausgelöst werden.
- In den Datenbanküberwachungsspezifikationen werden verschiedene Arten von Aktionen, die auf Datenbankebene ausgeführt werden, sowie Ereignisse, die durch das Feature SQL Server Extended Events ausgelöst werden, verfolgt und protokolliert.

Bei welchen kritischen Ereignissen sollte ich eine Überwachung in Betracht ziehen?

Zu den kritischen Ereignissen gehören fehlgeschlagene Anmeldungen, Anmeldeänderungen, Benutzeränderungen, Schemaänderungen und Auditänderungen.

Warum ist es wichtig, fehlgeschlagene Anmeldungen, Anmeldeänderungen und Benutzeränderungen zu überprüfen?

Beispielsweise könnten viele fehlgeschlagene Anmeldeversuche oder Änderungen der Benutzerberechtigungen darauf hinweisen, dass ein Angriff im Gange ist.

Warum ist es wichtig, Schemaänderungen zu überprüfen?

Wir empfehlen, dass Sie alle Änderungen am Datenbankschema nachverfolgen, um alle Änderungen zu erkennen, die nicht autorisiert wurden.

Warum ist es wichtig, das Auditsystem zu prüfen?

Durch die Überwachung der Änderungen in Ihrer SQL Server-Überwachungslösung können Sie nicht autorisierte Benutzer catch, die möglicherweise versuchen, den Überwachungsprozess zu deaktivieren, um nicht konforme oder illegale Aktivitäten auszuführen. Dieses Audit hilft Ihnen auch dabei, die Anforderungen der Prüfer an die Integrität der Protokolle der Auditlösung zu erfüllen, indem es Nachweise liefert, die alle Szenarien abdecken. Eine weitere einfache Möglichkeit für dieses Audit besteht darin, den Datenbankadministrator daran zu erinnern, das Audit erneut zu aktivieren, falls es zu Wartungszwecken deaktiviert wurde.

Wie kann ich Trigger verwenden, um Datenbankänderungen zu überprüfen?

Sie können Trigger für Tabellen erstellen, die wichtige Daten enthalten, um geänderte oder eingefügte Daten zu protokollieren und die Daten vor und nach der Änderung zu vergleichen. Sie können den `INSTEAD OF` Trigger verwenden, um Änderungen an einer bestimmten Tabelle zu verhindern und die fehlgeschlagene Aktion zu protokollieren.

Was sind die Vor- und Nachteile der Verwendung von CDC zur Prüfung von Datenbankänderungen? Welche Versionen unterstützen CDC?

Change Data Capture (CDC) wird in allen Editionen von SQL Server 2016 und höher unterstützt. In früheren Versionen unterstützt nur die Enterprise Edition CDC.

Im Folgenden sind einige der Vorteile der Verwendung von CDC zur Prüfung von Datenbankänderungen aufgeführt:

- Sie können CDC als asynchrone SQL Server-Auditlösung verwenden, um DML-Operationen (Data Manipulation Language) an Tabellen nachzuverfolgen.

- CDC verfolgt und `INSERT` verarbeitet `UPDATE` Datenbanktabellen `DELETE` und zeichnet detaillierte Informationen zu diesen Änderungen in gespiegelten Tabellen auf.
- CDC ist auf das SQL Server-Transaktionsprotokoll als Quelle für Datenänderungen angewiesen.
- Sie können CDC einfach mithilfe von Transact-SQL-Befehlen konfigurieren.

Nachteile:

- CDC verarbeitet Änderungen der Datendefinitionssprache (DDL) in CDC-fähigen Tabellen nicht automatisch. Es erfordert zusätzlichen Aufwand, DDL-Änderungen in der Nachverfolgungstabelle widerzuspiegeln.
- CDC bietet keine Möglichkeit, die Aussage nachzuverfolgen. `SELECT`
- SQL Server speichert CDC-Nachverfolgungsdaten nur für eine konfigurierbare Anzahl von Tagen in der Änderungstabelle.
- CDC-Jobs funktionieren nur, wenn der SQL Server-Agent-Dienst ausgeführt wird.

Ressourcen

- SQL Server-Audit (Amazon RDS-Dokumentation)
- So aktivieren Sie Auditing für Amazon RDS for SQL Server (Amazon RDS for SQL Server Workshop)
- Arbeiten mit Amazon RDS-Ereignisbenachrichtigungen (Amazon RDS-Dokumentation)
- Prüfung und Rechenschaftspflicht bei Amazon EC2 (EC2 Amazon-Dokumentation)
- Migration von SQL Server-Datenbanken auf die AWS Cloud (AWS Prescriptive Guidance)
- Bewährte Methoden für die Bereitstellung von Microsoft SQL Server auf Amazon EC2 (AWS Prescriptive Guidance)

Dokumentverlauf

In der folgenden Tabelle werden wichtige Änderungen in diesem Leitfaden beschrieben. Um Benachrichtigungen über zukünftige Aktualisierungen zu erhalten, können Sie einen RSS-Feed abonnieren.

Änderung	Beschreibung	Datum
Erste Veröffentlichung	—	20. April 2023

AWS Glossar zu präskriptiven Leitlinien

Die folgenden Begriffe werden häufig in Strategien, Leitfäden und Mustern von AWS Prescriptive Guidance verwendet. Um Einträge vorzuschlagen, verwenden Sie bitte den Link Feedback geben am Ende des Glossars.

Zahlen

7 Rs

Sieben gängige Migrationsstrategien für die Verlagerung von Anwendungen in die Cloud. Diese Strategien bauen auf den 5 Rs auf, die Gartner 2011 identifiziert hat, und bestehen aus folgenden Elementen:

- Faktorwechsel/Architekturwechsel – Verschieben Sie eine Anwendung und ändern Sie ihre Architektur, indem Sie alle Vorteile cloudnativer Feature nutzen, um Agilität, Leistung und Skalierbarkeit zu verbessern. Dies beinhaltet in der Regel die Portierung des Betriebssystems und der Datenbank. Beispiel: Migrieren Sie Ihre lokale Oracle-Datenbank auf die Amazon Aurora PostgreSQL-kompatible Edition.
- Plattformwechsel (Lift and Reshape) – Verschieben Sie eine Anwendung in die Cloud und führen Sie ein gewisses Maß an Optimierung ein, um die Cloud-Funktionen zu nutzen. Beispiel: Migrieren Sie Ihre lokale Oracle-Datenbank zu Amazon Relational Database Service (Amazon RDS) für Oracle in der. AWS Cloud
- Neukauf (Drop and Shop) – Wechseln Sie zu einem anderen Produkt, indem Sie typischerweise von einer herkömmlichen Lizenz zu einem SaaS-Modell wechseln. Beispiel: Migrieren Sie Ihr CRM-System (Customer Relationship Management) zu Salesforce.com.
- Hostwechsel (Lift and Shift) – Verschieben Sie eine Anwendung in die Cloud, ohne Änderungen vorzunehmen, um die Cloud-Funktionen zu nutzen. Beispiel: Migrieren Sie Ihre lokale Oracle-Datenbank zu Oracle auf einer EC2 Instanz in der. AWS Cloud
- Verschieben (Lift and Shift auf Hypervisor-Ebene) – Verlagern Sie die Infrastruktur in die Cloud, ohne neue Hardware kaufen, Anwendungen umschreiben oder Ihre bestehenden Abläufe ändern zu müssen. Sie migrieren Server von einer lokalen Plattform zu einem Cloud-Dienst für dieselbe Plattform. Beispiel: Migrieren Sie eine Microsoft Hyper-V Anwendung zu AWS.
- Beibehaltung (Wiederaufgreifen) – Bewahren Sie Anwendungen in Ihrer Quellumgebung auf. Dazu können Anwendungen gehören, die einen umfangreichen Faktorwechsel erfordern und

die Sie auf einen späteren Zeitpunkt verschieben möchten, sowie ältere Anwendungen, die Sie beibehalten möchten, da es keine geschäftliche Rechtfertigung für ihre Migration gibt.

- Außerbetriebnahme – Dekommissionierung oder Entfernung von Anwendungen, die in Ihrer Quellumgebung nicht mehr benötigt werden.

A

ABAC

Siehe attributbasierte Zugriffskontrolle.

abstrahierte Dienste

Weitere Informationen finden Sie unter Managed Services.

ACID

Siehe Atomarität, Konsistenz, Isolierung und Haltbarkeit.

Aktiv-Aktiv-Migration

Eine Datenbankmigrationsmethode, bei der die Quell- und Zieldatenbanken synchron gehalten werden (mithilfe eines bidirektionalen Replikationstools oder dualer Schreibvorgänge) und beide Datenbanken Transaktionen von miteinander verbundenen Anwendungen während der Migration verarbeiten. Diese Methode unterstützt die Migration in kleinen, kontrollierten Batches, anstatt einen einmaligen Cutover zu erfordern. Es ist flexibler, erfordert aber mehr Arbeit als eine aktiv-passive Migration.

Aktiv-Passiv-Migration

Eine Datenbankmigrationsmethode, bei der die Quell- und Zieldatenbanken synchron gehalten werden, aber nur die Quelldatenbank Transaktionen von verbindenden Anwendungen verarbeitet, während Daten in die Zieldatenbank repliziert werden. Die Zieldatenbank akzeptiert während der Migration keine Transaktionen.

Aggregatfunktion

Eine SQL-Funktion, die mit einer Gruppe von Zeilen arbeitet und einen einzelnen Rückgabewert für die Gruppe berechnet. Beispiele für Aggregatfunktionen sind `SUM` und`MAX`.

AI

Siehe künstliche Intelligenz.

AIOps

Siehe Operationen im Bereich künstliche Intelligenz.

Anonymisierung

Der Prozess des dauerhaften Löschens personenbezogener Daten in einem Datensatz. Anonymisierung kann zum Schutz der Privatsphäre beitragen. Anonymisierte Daten gelten nicht mehr als personenbezogene Daten.

Anti-Muster

Eine häufig verwendete Lösung für ein wiederkehrendes Problem, bei dem die Lösung kontraproduktiv, ineffektiv oder weniger wirksam als eine Alternative ist.

Anwendungssteuerung

Ein Sicherheitsansatz, bei dem nur zugelassene Anwendungen verwendet werden können, um ein System vor Schadsoftware zu schützen.

Anwendungsportfolio

Eine Sammlung detaillierter Informationen zu jeder Anwendung, die von einer Organisation verwendet wird, einschließlich der Kosten für die Erstellung und Wartung der Anwendung und ihres Geschäftswerts. Diese Informationen sind entscheidend für den Prozess der Portfoliofindung und -analyse und hilft bei der Identifizierung und Priorisierung der Anwendungen, die migriert, modernisiert und optimiert werden sollen.

künstliche Intelligenz (KI)

Das Gebiet der Datenverarbeitungswissenschaft, das sich der Nutzung von Computertechnologien zur Ausführung kognitiver Funktionen widmet, die typischerweise mit Menschen in Verbindung gebracht werden, wie Lernen, Problemlösen und Erkennen von Mustern. Weitere Informationen finden Sie unter Was ist künstliche Intelligenz?

Operationen mit künstlicher Intelligenz (AIOps)

Der Prozess des Einsatzes von Techniken des Machine Learning zur Lösung betrieblicher Probleme, zur Reduzierung betrieblicher Zwischenfälle und menschlicher Eingriffe sowie zur Steigerung der Servicequalität. Weitere Informationen zur Verwendung in der AWS Migrationsstrategie finden Sie im Operations Integration Guide. AIOps

Asymmetrische Verschlüsselung

Ein Verschlüsselungsalgorithmus, der ein Schlüsselpaar, einen öffentlichen Schlüssel für die Verschlüsselung und einen privaten Schlüssel für die Entschlüsselung verwendet. Sie können den öffentlichen Schlüssel teilen, da er nicht für die Entschlüsselung verwendet wird. Der Zugriff auf den privaten Schlüssel sollte jedoch stark eingeschränkt sein.

Atomizität, Konsistenz, Isolierung, Haltbarkeit (ACID)

Eine Reihe von Softwareeigenschaften, die die Datenvalidität und betriebliche Zuverlässigkeit einer Datenbank auch bei Fehlern, Stromausfällen oder anderen Problemen gewährleisten.

Attributbasierte Zugriffskontrolle (ABAC)

Die Praxis, detaillierte Berechtigungen auf der Grundlage von Benutzerattributen wie Abteilung, Aufgabenrolle und Teamname zu erstellen. Weitere Informationen finden Sie unter ABAC AWS in der AWS Identity and Access Management (IAM-) Dokumentation.

autoritative Datenquelle

Ein Ort, an dem Sie die primäre Version der Daten speichern, die als die zuverlässigste Informationsquelle angesehen wird. Sie können Daten aus der maßgeblichen Datenquelle an andere Speicherorte kopieren, um die Daten zu verarbeiten oder zu ändern, z. B. zu anonymisieren, zu redigieren oder zu pseudonymisieren.

Availability Zone

Ein bestimmter Standort innerhalb einer AWS-Region , der vor Ausfällen in anderen Availability Zones geschützt ist und kostengünstige Netzwerkkonnektivität mit niedriger Latenz zu anderen Availability Zones in derselben Region bietet.

AWS Framework für die Cloud-Einführung (AWS CAF)

Ein Framework mit Richtlinien und bewährten Verfahren, das Unternehmen bei der Entwicklung eines effizienten und effektiven Plans für die erfolgreiche Umstellung auf die Cloud unterstützt. AWS AWS CAF unterteilt die Leitlinien in sechs Schwerpunktbereiche, die als Perspektiven bezeichnet werden: Unternehmen, Mitarbeiter, Unternehmensführung, Plattform, Sicherheit und Betrieb. Die Perspektiven Geschäft, Mitarbeiter und Unternehmensführung konzentrieren sich auf Geschäftskompetenzen und -prozesse, während sich die Perspektiven Plattform, Sicherheit und Betriebsabläufe auf technische Fähigkeiten und Prozesse konzentrieren. Die Personalperspektive zielt beispielsweise auf Stakeholder ab, die sich mit Personalwesen (HR), Personalfunktionen und Personalmanagement befassen. Aus dieser Perspektive bietet AWS CAF Leitlinien für Personalentwicklung, Schulung und Kommunikation, um das Unternehmen auf eine erfolgreiche

Cloud-Einführung vorzubereiten. Weitere Informationen finden Sie auf der AWS -CAF-Webseite und dem AWS -CAF-Whitepaper.

AWS Workload-Qualifizierungsrahmen (AWS WQF)

Ein Tool, das Workloads bei der Datenbankmigration bewertet, Migrationsstrategien empfiehlt und Arbeitsschätzungen bereitstellt. AWS WQF ist in () enthalten. AWS Schema Conversion Tool AWS SCT Es analysiert Datenbankschemas und Codeobjekte, Anwendungscode, Abhängigkeiten und Leistungsmerkmale und stellt Bewertungsberichte bereit.

B

schlechter Bot

Ein Bot, der Einzelpersonen oder Organisationen stören oder ihnen Schaden zufügen soll.

BCP

Siehe Planung der Geschäftskontinuität.

Verhaltensdiagramm

Eine einheitliche, interaktive Ansicht des Ressourcenverhaltens und der Interaktionen im Laufe der Zeit. Sie können ein Verhaltensdiagramm mit Amazon Detective verwenden, um fehlgeschlagene Anmeldeversuche, verdächtige API-Aufrufe und ähnliche Vorgänge zu untersuchen. Weitere Informationen finden Sie unter Daten in einem Verhaltensdiagramm in der Detective-Dokumentation.

Big-Endian-System

Ein System, welches das höchstwertige Byte zuerst speichert. Siehe auch Endianness.

Binäre Klassifikation

Ein Prozess, der ein binäres Ergebnis vorhersagt (eine von zwei möglichen Klassen). Beispielsweise könnte Ihr ML-Modell möglicherweise Probleme wie „Handelt es sich bei dieser E-Mail um Spam oder nicht?“ vorhersagen müssen oder „Ist dieses Produkt ein Buch oder ein Auto?“

Bloom-Filter

Eine probabilistische, speichereffiziente Datenstruktur, mit der getestet wird, ob ein Element Teil einer Menge ist.

Blau/Grün-Bereitstellung

Eine Bereitstellungsstrategie, bei der Sie zwei separate, aber identische Umgebungen erstellen. Sie führen die aktuelle Anwendungsversion in einer Umgebung (blau) und die neue Anwendungsversion in der anderen Umgebung (grün) aus. Mit dieser Strategie können Sie schnell und mit minimalen Auswirkungen ein Rollback durchführen.

Bot

Eine Softwareanwendung, die automatisierte Aufgaben über das Internet ausführt und menschliche Aktivitäten oder Interaktionen simuliert. Manche Bots sind nützlich oder nützlich, wie z. B. Webcrawler, die Informationen im Internet indexieren. Einige andere Bots, sogenannte bösartige Bots, sollen Einzelpersonen oder Organisationen stören oder ihnen Schaden zufügen.

Botnetz

Netzwerke von Bots, die mit Malware infiziert sind und unter der Kontrolle einer einzigen Partei stehen, die als Bot-Herder oder Bot-Operator bezeichnet wird. Botnetze sind der bekannteste Mechanismus zur Skalierung von Bots und ihrer Wirkung.

branch

Ein containerisierter Bereich eines Code-Repositorys. Der erste Zweig, der in einem Repository erstellt wurde, ist der Hauptzweig. Sie können einen neuen Zweig aus einem vorhandenen Zweig erstellen und dann Feature entwickeln oder Fehler in dem neuen Zweig beheben. Ein Zweig, den Sie erstellen, um ein Feature zu erstellen, wird allgemein als Feature-Zweig bezeichnet. Wenn das Feature zur Veröffentlichung bereit ist, führen Sie den Feature-Zweig wieder mit dem Hauptzweig zusammen. Weitere Informationen finden Sie unter Über Branches (GitHub Dokumentation).

Zugang durch Glasbruch

Unter außergewöhnlichen Umständen und im Rahmen eines genehmigten Verfahrens ist dies eine schnelle Methode für einen Benutzer, auf einen Bereich zuzugreifen AWS-Konto , für den er in der Regel keine Zugriffsrechte besitzt. Weitere Informationen finden Sie unter dem Indikator Implementation break-glass procedures in den AWS Well-Architected-Leitlinien.

Brownfield-Strategie

Die bestehende Infrastruktur in Ihrer Umgebung. Wenn Sie eine Brownfield-Strategie für eine Systemarchitektur anwenden, richten Sie sich bei der Gestaltung der Architektur nach den Einschränkungen der aktuellen Systeme und Infrastruktur. Wenn Sie die bestehende Infrastruktur erweitern, könnten Sie Brownfield- und Greenfield-Strategien mischen.

Puffer-Cache

Der Speicherbereich, in dem die am häufigsten abgerufenen Daten gespeichert werden.

Geschäftsfähigkeit

Was ein Unternehmen tut, um Wert zu generieren (z. B. Vertrieb, Kundenservice oder Marketing). Microservices-Architekturen und Entwicklungsentscheidungen können von den Geschäftskapazitäten beeinflusst werden. Weitere Informationen finden Sie im Abschnitt Organisiert nach Geschäftskapazitäten des Whitepapers Ausführen von containerisierten Microservices in AWS.

Planung der Geschäftskontinuität (BCP)

Ein Plan, der die potenziellen Auswirkungen eines störenden Ereignisses, wie z. B. einer groß angelegten Migration, auf den Betrieb berücksichtigt und es einem Unternehmen ermöglicht, den Betrieb schnell wieder aufzunehmen.

C

CAF

Weitere Informationen finden Sie unter Framework für die AWS Cloud-Einführung.

Bereitstellung auf Kanaren

Die langsame und schrittweise Veröffentlichung einer Version für Endbenutzer. Wenn Sie sich sicher sind, stellen Sie die neue Version bereit und ersetzen die aktuelle Version vollständig.

CCoE

Weitere Informationen finden Sie im Cloud Center of Excellence.

CDC

Siehe Erfassung von Änderungsdaten.

Erfassung von Datenänderungen (CDC)

Der Prozess der Nachverfolgung von Änderungen an einer Datenquelle, z. B. einer Datenbanktabelle, und der Aufzeichnung von Metadaten zu der Änderung. Sie können CDC für verschiedene Zwecke verwenden, z. B. für die Prüfung oder Replikation von Änderungen in einem Zielsystem, um die Synchronisation aufrechtzuerhalten.

Chaos-Technik

Absichtliches Einführen von Ausfällen oder Störungsereignissen, um die Widerstandsfähigkeit eines Systems zu testen. Sie können AWS Fault Injection Service (AWS FIS) verwenden, um Experimente durchzuführen, die Ihre AWS Workloads stress, und deren Reaktion zu bewerten.

CI/CD

Siehe Continuous Integration und Continuous Delivery.

Klassifizierung

Ein Kategorisierungsprozess, der bei der Erstellung von Vorhersagen hilft. ML-Modelle für Klassifikationsprobleme sagen einen diskreten Wert voraus. Diskrete Werte unterscheiden sich immer voneinander. Beispielsweise muss ein Modell möglicherweise auswerten, ob auf einem Bild ein Auto zu sehen ist oder nicht.

clientseitige Verschlüsselung

Lokale Verschlüsselung von Daten, bevor das Ziel sie AWS-Service empfängt.

Cloud-Exzellenzzentrum (CCoE)

Ein multidisziplinäres Team, das die Cloud-Einführung in der gesamten Organisation vorantreibt, einschließlich der Entwicklung bewährter Cloud-Methoden, der Mobilisierung von Ressourcen, der Festlegung von Migrationszeitplänen und der Begleitung der Organisation durch groß angelegte Transformationen. Weitere Informationen finden Sie in den CCoE-Beiträgen im AWS Cloud Enterprise Strategy Blog.

Cloud Computing

Die Cloud-Technologie, die typischerweise für die Ferndatenspeicherung und das IoT-Gerätemanagement verwendet wird. Cloud Computing ist häufig mit Edge-Computing-Technologie verbunden.

Cloud-Betriebsmodell

In einer IT-Organisation das Betriebsmodell, das zum Aufbau, zur Weiterentwicklung und Optimierung einer oder mehrerer Cloud-Umgebungen verwendet wird. Weitere Informationen finden Sie unter Aufbau Ihres Cloud-Betriebsmodells.

Phasen der Einführung der Cloud

Die vier Phasen, die Unternehmen bei der Migration in der Regel durchlaufen AWS Cloud:

- Projekt – Durchführung einiger Cloud-bezogener Projekte zu Machbarkeitsnachweisen und zu Lernzwecken
- Fundament — Tätigen Sie grundlegende Investitionen, um Ihre Cloud-Einführung zu skalieren (z. B. Einrichtung einer landing zone, Definition eines CCo E, Einrichtung eines Betriebsmodells)
- Migration – Migrieren einzelner Anwendungen
- Neuentwicklung – Optimierung von Produkten und Services und Innovation in der Cloud

Diese Phasen wurden von Stephen Orban im Blogbeitrag The Journey Toward Cloud-First & the Stages of Adoption im AWS Cloud Enterprise Strategy-Blog definiert. Informationen darüber, wie sie mit der AWS Migrationsstrategie zusammenhängen, finden Sie im Leitfaden zur Vorbereitung der Migration.

CMDB

Siehe Datenbank für das Konfigurationsmanagement.

Code-Repository

Ein Ort, an dem Quellcode und andere Komponenten wie Dokumentation, Beispiele und Skripts gespeichert und im Rahmen von Versionskontrollprozessen aktualisiert werden. Zu den gängigen Cloud-Repositorys gehören GitHub oderBitbucket Cloud. Jede Version des Codes wird Zweig genannt. In einer Microservice-Struktur ist jedes Repository einer einzelnen Funktionalität gewidmet. Eine einzelne CI/CD-Pipeline kann mehrere Repositorien verwenden.

Kalter Cache

Ein Puffer-Cache, der leer oder nicht gut gefüllt ist oder veraltete oder irrelevante Daten enthält. Dies beeinträchtigt die Leistung, da die Datenbank-Instance aus dem Hauptspeicher oder der Festplatte lesen muss, was langsamer ist als das Lesen aus dem Puffercache.

Kalte Daten

Daten, auf die selten zugegriffen wird und die in der Regel historisch sind. Bei der Abfrage dieser Art von Daten sind langsame Abfragen in der Regel akzeptabel. Durch die Verlagerung dieser Daten auf leistungsschwächere und kostengünstigere Speicherstufen oder -klassen können Kosten gesenkt werden.

Computer Vision (CV)

Ein Bereich der KI, der maschinelles Lernen nutzt, um Informationen aus visuellen Formaten wie digitalen Bildern und Videos zu analysieren und zu extrahieren. Amazon SageMaker AI bietet beispielsweise Bildverarbeitungsalgorithmen für CV.

Drift in der Konfiguration

Bei einer Arbeitslast eine Änderung der Konfiguration gegenüber dem erwarteten Zustand. Dies kann dazu führen, dass der Workload nicht mehr richtlinienkonform wird, und zwar in der Regel schrittweise und unbeabsichtigt.

Verwaltung der Datenbankkonfiguration (CMDB)

Ein Repository, das Informationen über eine Datenbank und ihre IT-Umgebung speichert und verwaltet, inklusive Hardware- und Softwarekomponenten und deren Konfigurationen. In der Regel verwenden Sie Daten aus einer CMDB in der Phase der Portfolioerkennung und -analyse der Migration.

Konformitätspaket

Eine Sammlung von AWS Config Regeln und Abhilfemaßnahmen, die Sie zusammenstellen können, um Ihre Konformitäts- und Sicherheitsprüfungen individuell anzupassen. Mithilfe einer YAML-Vorlage können Sie ein Conformance Pack als einzelne Entität in einer AWS-Konto AND-Region oder unternehmensweit bereitstellen. Weitere Informationen finden Sie in der Dokumentation unter Conformance Packs. AWS Config

Kontinuierliche Bereitstellung und kontinuierliche Integration (CI/CD)

Der Prozess der Automatisierung der Quell-, Build-, Test-, Staging- und Produktionsphasen des Softwareveröffentlichungsprozesses. CI/CD is commonly described as a pipeline. CI/CDkann Ihnen helfen, Prozesse zu automatisieren, die Produktivität zu steigern, die Codequalität zu verbessern und schneller zu liefern. Weitere Informationen finden Sie unter Vorteile der kontinuierlichen Auslieferung. CD kann auch für kontinuierliche Bereitstellung stehen. Weitere Informationen finden Sie unterKontinuierliche Auslieferung im Vergleich zu kontinuierlicher Bereitstellung.

CV

Siehe Computer Vision.

D

Daten im Ruhezustand

Daten, die in Ihrem Netzwerk stationär sind, z. B. Daten, die sich im Speicher befinden.

Datenklassifizierung

Ein Prozess zur Identifizierung und Kategorisierung der Daten in Ihrem Netzwerk auf der Grundlage ihrer Kritikalität und Sensitivität. Sie ist eine wichtige Komponente jeder Strategie für das Management von Cybersecurity-Risiken, da sie Ihnen hilft, die geeigneten Schutz- und Aufbewahrungskontrollen für die Daten zu bestimmen. Die Datenklassifizierung ist ein Bestandteil der Sicherheitssäule im AWS Well-Architected Framework. Weitere Informationen finden Sie unter Datenklassifizierung.

Datendrift

Eine signifikante Variation zwischen den Produktionsdaten und den Daten, die zum Trainieren eines ML-Modells verwendet wurden, oder eine signifikante Änderung der Eingabedaten im Laufe der Zeit. Datendrift kann die Gesamtqualität, Genauigkeit und Fairness von ML-Modellvorhersagen beeinträchtigen.

Daten während der Übertragung

Daten, die sich aktiv durch Ihr Netzwerk bewegen, z. B. zwischen Netzwerkressourcen.

Datennetz

Ein architektonisches Framework, das verteilte, dezentrale Dateneigentum mit zentraler Verwaltung und Steuerung ermöglicht.

Datenminimierung

Das Prinzip, nur die Daten zu sammeln und zu verarbeiten, die unbedingt erforderlich sind. Durch Datenminimierung im AWS Cloud können Datenschutzrisiken, Kosten und der CO2-Fußabdruck Ihrer Analysen reduziert werden.

Datenperimeter

Eine Reihe präventiver Schutzmaßnahmen in Ihrer AWS Umgebung, die sicherstellen, dass nur vertrauenswürdige Identitäten auf vertrauenswürdige Ressourcen von erwarteten Netzwerken zugreifen. Weitere Informationen finden Sie unter Aufbau eines Datenperimeters auf. AWS

Vorverarbeitung der Daten

Rohdaten in ein Format umzuwandeln, das von Ihrem ML-Modell problemlos verarbeitet werden kann. Die Vorverarbeitung von Daten kann bedeuten, dass bestimmte Spalten oder Zeilen entfernt und fehlende, inkonsistente oder doppelte Werte behoben werden.

Herkunft der Daten

Der Prozess der Nachverfolgung des Ursprungs und der Geschichte von Daten während ihres gesamten Lebenszyklus, z. B. wie die Daten generiert, übertragen und gespeichert wurden.

betroffene Person

Eine Person, deren Daten gesammelt und verarbeitet werden.

Data Warehouse

Ein Datenverwaltungssystem, das Business Intelligence wie Analysen unterstützt. Data Warehouses enthalten in der Regel große Mengen historischer Daten und werden in der Regel für Abfragen und Analysen verwendet.

Datenbankdefinitionssprache (DDL)

Anweisungen oder Befehle zum Erstellen oder Ändern der Struktur von Tabellen und Objekten in einer Datenbank.

Datenbankmanipulationssprache (DML)

Anweisungen oder Befehle zum Ändern (Einfügen, Aktualisieren und Löschen) von Informationen in einer Datenbank.

DDL

Siehe Datenbankdefinitionssprache.

Deep-Ensemble

Mehrere Deep-Learning-Modelle zur Vorhersage kombinieren. Sie können Deep-Ensembles verwenden, um eine genauere Vorhersage zu erhalten oder um die Unsicherheit von Vorhersagen abzuschätzen.

Deep Learning

Ein ML-Teilbereich, der mehrere Schichten künstlicher neuronaler Netzwerke verwendet, um die Zuordnung zwischen Eingabedaten und Zielvariablen von Interesse zu ermitteln.

defense-in-depth

Ein Ansatz zur Informationssicherheit, bei dem eine Reihe von Sicherheitsmechanismen und -kontrollen sorgfältig in einem Computernetzwerk verteilt werden, um die Vertraulichkeit, Integrität und Verfügbarkeit des Netzwerks und der darin enthaltenen Daten zu schützen. Wenn Sie diese Strategie anwenden AWS, fügen Sie mehrere Steuerelemente auf verschiedenen Ebenen der AWS Organizations Struktur hinzu, um die Ressourcen zu schützen. Ein defense-in-depth Ansatz könnte beispielsweise Multi-Faktor-Authentifizierung, Netzwerksegmentierung und Verschlüsselung kombinieren.

delegierter Administrator

In AWS Organizations kann ein kompatibler Dienst ein AWS Mitgliedskonto registrieren, um die Konten der Organisation und die Berechtigungen für diesen Dienst zu verwalten. Dieses Konto wird als delegierter Administrator für diesen Service bezeichnet. Weitere Informationen und eine Liste kompatibler Services finden Sie unter Services, die mit AWS Organizations funktionieren in der AWS Organizations -Dokumentation.

Bereitstellung

Der Prozess, bei dem eine Anwendung, neue Feature oder Codekorrekturen in der Zielumgebung verfügbar gemacht werden. Die Bereitstellung umfasst das Implementieren von Änderungen an einer Codebasis und das anschließende Erstellen und Ausführen dieser Codebasis in den Anwendungsumgebungen.

Entwicklungsumgebung

Siehe Umgebung.

Detektivische Kontrolle

Eine Sicherheitskontrolle, die darauf ausgelegt ist, ein Ereignis zu erkennen, zu protokollieren und zu warnen, nachdem ein Ereignis eingetreten ist. Diese Kontrollen stellen eine zweite Verteidigungslinie dar und warnen Sie vor Sicherheitsereignissen, bei denen die vorhandenen präventiven Kontrollen umgangen wurden. Weitere Informationen finden Sie unter Detektivische Kontrolle in Implementierung von Sicherheitskontrollen in AWS.

Abbildung des Wertstroms in der Entwicklung (DVSM)

Ein Prozess zur Identifizierung und Priorisierung von Einschränkungen, die sich negativ auf Geschwindigkeit und Qualität im Lebenszyklus der Softwareentwicklung auswirken. DVSM erweitert den Prozess der Wertstromanalyse, der ursprünglich für Lean-Manufacturing-Praktiken

konzipiert wurde. Es konzentriert sich auf die Schritte und Teams, die erforderlich sind, um durch den Softwareentwicklungsprozess Mehrwert zu schaffen und zu steigern.

digitaler Zwilling

Eine virtuelle Darstellung eines realen Systems, z. B. eines Gebäudes, einer Fabrik, einer Industrieanlage oder einer Produktionslinie. Digitale Zwillinge unterstützen vorausschauende Wartung, Fernüberwachung und Produktionsoptimierung.

Maßtabelle

In einem Sternschema eine kleinere Tabelle, die Datenattribute zu quantitativen Daten in einer Faktentabelle enthält. Bei Attributen von Dimensionstabellen handelt es sich in der Regel um Textfelder oder diskrete Zahlen, die sich wie Text verhalten. Diese Attribute werden häufig zum Einschränken von Abfragen, zum Filtern und zur Kennzeichnung von Ergebnismengen verwendet.

Katastrophe

Ein Ereignis, das verhindert, dass ein Workload oder ein System seine Geschäftsziele an seinem primären Einsatzort erfüllt. Diese Ereignisse können Naturkatastrophen, technische Ausfälle oder das Ergebnis menschlichen Handelns sein, wie z. B. unbeabsichtigte Fehlkonfigurationen oder ein Malware-Angriff.

Disaster Recovery (DR)

Die Strategie und der Prozess, die Sie verwenden, um Ausfallzeiten und Datenverluste aufgrund einer Katastrophe zu minimieren. Weitere Informationen finden Sie unter Disaster Recovery von Workloads unter AWS: Wiederherstellung in der Cloud im AWS Well-Architected Framework.

DML

Siehe Sprache zur Datenbankmanipulation.

Domainorientiertes Design

Ein Ansatz zur Entwicklung eines komplexen Softwaresystems, bei dem seine Komponenten mit sich entwickelnden Domains oder Kerngeschäftszielen verknüpft werden, denen jede Komponente dient. Dieses Konzept wurde von Eric Evans in seinem Buch Domaingesteuertes Design: Bewältigen der Komplexität im Herzen der Software (Boston: Addison-Wesley Professional, 2003) vorgestellt. Informationen darüber, wie Sie domaingesteuertes Design mit dem Strangler-Fig-Muster verwenden können, finden Sie unter Schrittweises Modernisieren älterer Microsoft ASP.NET (ASMX)-Webservices mithilfe von Containern und Amazon API Gateway.

DR

Siehe Disaster Recovery.

Erkennung von Driften

Verfolgung von Abweichungen von einer Basiskonfiguration. Sie können es beispielsweise verwenden, AWS CloudFormation um Abweichungen bei den Systemressourcen zu erkennen, oder Sie können AWS Control Tower damit Änderungen in Ihrer landing zone erkennen, die sich auf die Einhaltung von Governance-Anforderungen auswirken könnten.

DVSM

Siehe Abbildung des Wertstroms in der Entwicklung.

E

EDA

Siehe explorative Datenanalyse.

EDI

Siehe elektronischer Datenaustausch.

Edge-Computing

Die Technologie, die die Rechenleistung für intelligente Geräte an den Rändern eines IoT-Netzwerks erhöht. Im Vergleich zu Cloud Computing kann Edge Computing die Kommunikationslatenz reduzieren und die Reaktionszeit verbessern.

elektronischer Datenaustausch (EDI)

Der automatisierte Austausch von Geschäftsdokumenten zwischen Organisationen. Weitere Informationen finden Sie unter Was ist elektronischer Datenaustausch.

Verschlüsselung

Ein Rechenprozess, der Klartextdaten, die für Menschen lesbar sind, in Chiffretext umwandelt.

Verschlüsselungsschlüssel

Eine kryptografische Zeichenfolge aus zufälligen Bits, die von einem Verschlüsselungsalgorithmus generiert wird. Schlüssel können unterschiedlich lang sein, und jeder Schlüssel ist so konzipiert, dass er unvorhersehbar und einzigartig ist.

Endianismus

Die Reihenfolge, in der Bytes im Computerspeicher gespeichert werden. Big-Endian-Systeme speichern das höchstwertige Byte zuerst. Little-Endian-Systeme speichern das niedrigwertigste Byte zuerst.

Endpunkt

Siehe Service-Endpunkt.

Endpunkt-Services

Ein Service, den Sie in einer Virtual Private Cloud (VPC) hosten können, um ihn mit anderen Benutzern zu teilen. Sie können einen Endpunktdienst mit anderen AWS-Konten oder AWS Identity and Access Management (IAM AWS PrivateLink -) Prinzipalen erstellen und diesen Berechtigungen gewähren. Diese Konten oder Prinzipale können sich privat mit Ihrem Endpunktservice verbinden, indem sie Schnittstellen-VPC-Endpunkte erstellen. Weitere Informationen finden Sie unter Einen Endpunkt-Service erstellen in der Amazon Virtual Private Cloud (Amazon VPC)-Dokumentation.

Unternehmensressourcenplanung (ERP)

Ein System, das wichtige Geschäftsprozesse (wie Buchhaltung, MES und Projektmanagement) für ein Unternehmen automatisiert und verwaltet.

Envelope-Verschlüsselung

Der Prozess der Verschlüsselung eines Verschlüsselungsschlüssels mit einem anderen Verschlüsselungsschlüssel. Weitere Informationen finden Sie unter Envelope-Verschlüsselung in der AWS Key Management Service (AWS KMS) -Dokumentation.

Umgebung

Eine Instance einer laufenden Anwendung. Die folgenden Arten von Umgebungen sind beim Cloud-Computing üblich:

- Entwicklungsumgebung – Eine Instance einer laufenden Anwendung, die nur dem Kernteam zur Verfügung steht, das für die Wartung der Anwendung verantwortlich ist. Entwicklungsumgebungen werden verwendet, um Änderungen zu testen, bevor sie in höhere Umgebungen übertragen werden. Diese Art von Umgebung wird manchmal als Testumgebung bezeichnet.
- Niedrigere Umgebungen – Alle Entwicklungsumgebungen für eine Anwendung, z. B. solche, die für erste Builds und Tests verwendet wurden.

- Produktionsumgebung – Eine Instance einer laufenden Anwendung, auf die Endbenutzer zugreifen können. In einer CI/CD-Pipeline ist die Produktionsumgebung die letzte Bereitstellungsumgebung.
- Höhere Umgebungen – Alle Umgebungen, auf die auch andere Benutzer als das Kernentwicklungsteam zugreifen können. Dies kann eine Produktionsumgebung, Vorproduktionsumgebungen und Umgebungen für Benutzerakzeptanztests umfassen.

Epics

In der agilen Methodik sind dies funktionale Kategorien, die Ihnen helfen, Ihre Arbeit zu organisieren und zu priorisieren. Epics bieten eine allgemeine Beschreibung der Anforderungen und Implementierungsaufgaben. Zu den Sicherheitsthemen AWS von CAF gehören beispielsweise Identitäts- und Zugriffsmanagement, Detektivkontrollen, Infrastruktursicherheit, Datenschutz und Reaktion auf Vorfälle. Weitere Informationen zu Epics in der AWS - Migrationsstrategie finden Sie im Leitfaden zur Programm-Implementierung.

ERP

Siehe Enterprise Resource Planning.

Explorative Datenanalyse (EDA)

Der Prozess der Analyse eines Datensatzes, um seine Hauptmerkmale zu verstehen. Sie sammeln oder aggregieren Daten und führen dann erste Untersuchungen durch, um Muster zu finden, Anomalien zu erkennen und Annahmen zu überprüfen. EDA wird durchgeführt, indem zusammenfassende Statistiken berechnet und Datenvisualisierungen erstellt werden.

F

Faktentabelle

Die zentrale Tabelle in einem Sternschema. Sie speichert quantitative Daten über den Geschäftsbetrieb. In der Regel enthält eine Faktentabelle zwei Arten von Spalten: Spalten, die Kennzahlen enthalten, und Spalten, die einen Fremdschlüssel für eine Dimensionstabelle enthalten.

schnell scheitern

Eine Philosophie, die häufige und inkrementelle Tests verwendet, um den Entwicklungslebenszyklus zu verkürzen. Dies ist ein wichtiger Bestandteil eines agilen Ansatzes.

Grenze zur Fehlerisolierung

Dabei handelt es sich um eine Grenze AWS Cloud, z. B. eine Availability Zone AWS-Region, eine Steuerungsebene oder eine Datenebene, die die Auswirkungen eines Fehlers begrenzt und die Widerstandsfähigkeit von Workloads verbessert. Weitere Informationen finden Sie unter Grenzen zur AWS Fehlerisolierung.

Feature-Zweig

Siehe Zweig.

Features

Die Eingabedaten, die Sie verwenden, um eine Vorhersage zu treffen. In einem Fertigungskontext könnten Feature beispielsweise Bilder sein, die regelmäßig von der Fertigungslinie aus aufgenommen werden.

Bedeutung der Feature

Wie wichtig ein Feature für die Vorhersagen eines Modells ist. Dies wird in der Regel als numerischer Wert ausgedrückt, der mit verschiedenen Techniken wie Shapley Additive Explanations (SHAP) und integrierten Gradienten berechnet werden kann. Weitere Informationen finden Sie unter Interpretierbarkeit von Modellen für maschinelles Lernen mit AWS.

Featuretransformation

Daten für den ML-Prozess optimieren, einschließlich der Anreicherung von Daten mit zusätzlichen Quellen, der Skalierung von Werten oder der Extraktion mehrerer Informationssätze aus einem einzigen Datenfeld. Das ermöglicht dem ML-Modell, von den Daten profitieren. Wenn Sie beispielsweise das Datum „27.05.2021 00:15:37“ in „2021“, „Mai“, „Donnerstag“ und „15“ aufschlüsseln, können Sie dem Lernalgorithmus helfen, nuancierte Muster zu erlernen, die mit verschiedenen Datenkomponenten verknüpft sind.

Eingabeaufforderung mit wenigen Klicks

Bereitstellung einer kleinen Anzahl von Beispielen, die die Aufgabe und das gewünschte Ergebnis veranschaulichen, bevor das LLM aufgefordert wird, eine ähnliche Aufgabe auszuführen. Bei dieser Technik handelt es sich um eine Anwendung des kontextbezogenen Lernens, bei der Modelle anhand von Beispielen (Aufnahmen) lernen, die in Eingabeaufforderungen eingebettet sind. Bei Aufgaben, die spezifische Formatierungs-, Argumentations- oder Fachkenntnisse erfordern, kann die Eingabeaufforderung mit wenigen Handgriffen effektiv sein. Siehe auch Zero-Shot Prompting.

FGAC

Siehe detaillierte Zugriffskontrolle.

Feinkörnige Zugriffskontrolle (FGAC)

Die Verwendung mehrerer Bedingungen, um eine Zugriffsanfrage zuzulassen oder abzulehnen.

Flash-Cut-Migration

Eine Datenbankmigrationsmethode, bei der eine kontinuierliche Datenreplikation durch Erfassung von Änderungsdaten verwendet wird, um Daten in kürzester Zeit zu migrieren, anstatt einen schrittweisen Ansatz zu verwenden. Ziel ist es, Ausfallzeiten auf ein Minimum zu beschränken.

FM

Siehe Fundamentmodell.

Fundamentmodell (FM)

Ein großes neuronales Deep-Learning-Netzwerk, das mit riesigen Datensätzen generalisierter und unbeschrifteter Daten trainiert wurde. FMs sind in der Lage, eine Vielzahl allgemeiner Aufgaben zu erfüllen, z. B. Sprache zu verstehen, Text und Bilder zu generieren und Konversationen in natürlicher Sprache zu führen. Weitere Informationen finden Sie unter Was sind Foundation-Modelle.

G

generative KI

Eine Untergruppe von KI-Modellen, die mit großen Datenmengen trainiert wurden und mit einer einfachen Textaufforderung neue Inhalte und Artefakte wie Bilder, Videos, Text und Audio erstellen können. Weitere Informationen finden Sie unter Was ist Generative KI.

Geoblocking

Siehe geografische Einschränkungen.

Geografische Einschränkungen (Geoblocking)

Bei Amazon eine Option CloudFront, um zu verhindern, dass Benutzer in bestimmten Ländern auf Inhaltsverteilungen zugreifen. Sie können eine Zulassungsliste oder eine Sperrliste verwenden,

um zugelassene und gesperrte Länder anzugeben. Weitere Informationen finden Sie in der Dokumentation unter Beschränkung der geografischen Verteilung Ihrer Inhalte. CloudFront

Gitflow-Workflow

Ein Ansatz, bei dem niedrigere und höhere Umgebungen unterschiedliche Zweige in einem Quellcode-Repository verwenden. Der Gitflow-Workflow gilt als veraltet, und der Trunk-basierte Workflow ist der moderne, bevorzugte Ansatz.

goldenes Bild

Ein Snapshot eines Systems oder einer Software, der als Vorlage für die Bereitstellung neuer Instanzen dieses Systems oder dieser Software verwendet wird. In der Fertigung kann ein Golden Image beispielsweise zur Bereitstellung von Software auf mehreren Geräten verwendet werden und trägt zur Verbesserung der Geschwindigkeit, Skalierbarkeit und Produktivität bei der Geräteherstellung bei.

Greenfield-Strategie

Das Fehlen vorhandener Infrastruktur in einer neuen Umgebung. Bei der Einführung einer Neuausrichtung einer Systemarchitektur können Sie alle neuen Technologien ohne Einschränkung der Kompatibilität mit der vorhandenen Infrastruktur auswählen, auch bekannt als Brownfield. Wenn Sie die bestehende Infrastruktur erweitern, könnten Sie Brownfield- und Greenfield-Strategien mischen.

Integritätsschutz

Eine allgemeine Regel, die dazu beiträgt, Ressourcen, Richtlinien und die Einhaltung von Vorschriften in allen Unternehmenseinheiten zu regeln (OUs). Präventiver Integritätsschutz setzt Richtlinien durch, um die Einhaltung von Standards zu gewährleisten. Sie werden mithilfe von Service-Kontrollrichtlinien und IAM-Berechtigungsgrenzen implementiert. Detektivischer Integritätsschutz erkennt Richtlinienverstöße und Compliance-Probleme und generiert Warnmeldungen zur Abhilfe. Sie werden mithilfe von AWS Config, AWS Security Hub, Amazon GuardDuty AWS Trusted Advisor, Amazon Inspector und benutzerdefinierten AWS Lambda Prüfungen implementiert.

H

HEKTAR

Siehe Hochverfügbarkeit.

Heterogene Datenbankmigration

Migrieren Sie Ihre Quelldatenbank in eine Zieldatenbank, die eine andere Datenbank-Engine verwendet (z. B. Oracle zu Amazon Aurora). Eine heterogene Migration ist in der Regel Teil einer Neuarchitektur, und die Konvertierung des Schemas kann eine komplexe Aufgabe sein. AWS bietet AWS SCT, welches bei Schemakonvertierungen hilft.

hohe Verfügbarkeit (HA)

Die Fähigkeit eines Workloads, im Falle von Herausforderungen oder Katastrophen kontinuierlich und ohne Eingreifen zu arbeiten. HA-Systeme sind so konzipiert, dass sie automatisch ein Failover durchführen, gleichbleibend hohe Leistung bieten und unterschiedliche Lasten und Ausfälle mit minimalen Leistungseinbußen bewältigen.

historische Modernisierung

Ein Ansatz zur Modernisierung und Aufrüstung von Betriebstechnologiesystemen (OT), um den Bedürfnissen der Fertigungsindustrie besser gerecht zu werden. Ein Historian ist eine Art von Datenbank, die verwendet wird, um Daten aus verschiedenen Quellen in einer Fabrik zu sammeln und zu speichern.

Holdout-Daten

Ein Teil historischer, beschrifteter Daten, der aus einem Datensatz zurückgehalten wird, der zum Trainieren eines Modells für maschinelles Lernen verwendet wird. Sie können Holdout-Daten verwenden, um die Modellleistung zu bewerten, indem Sie die Modellvorhersagen mit den Holdout-Daten vergleichen.

Homogene Datenbankmigration

Migrieren Sie Ihre Quelldatenbank zu einer Zieldatenbank, die dieselbe Datenbank-Engine verwendet (z. B. Microsoft SQL Server zu Amazon RDS für SQL Server). Eine homogene Migration ist in der Regel Teil eines Hostwechsels oder eines Plattformwechsels. Sie können native Datenbankserviceprogramme verwenden, um das Schema zu migrieren.

heiße Daten

Daten, auf die häufig zugegriffen wird, z. B. Echtzeitdaten oder aktuelle Translationsdaten. Für diese Daten ist in der Regel eine leistungsstarke Speicherebene oder -klasse erforderlich, um schnelle Abfrageantworten zu ermöglichen.

Hotfix

Eine dringende Lösung für ein kritisches Problem in einer Produktionsumgebung. Aufgrund seiner Dringlichkeit wird ein Hotfix normalerweise außerhalb des typischen DevOps Release-Workflows erstellt.

Hypercare-Phase

Unmittelbar nach dem Cutover, der Zeitraum, in dem ein Migrationsteam die migrierten Anwendungen in der Cloud verwaltet und überwacht, um etwaige Probleme zu beheben. In der Regel dauert dieser Zeitraum 1–4 Tage. Am Ende der Hypercare-Phase überträgt das Migrationsteam in der Regel die Verantwortung für die Anwendungen an das Cloud-Betriebsteam.

I

IaC

Sehen Sie sich Infrastruktur als Code an.

Identitätsbasierte Richtlinie

Eine Richtlinie, die einem oder mehreren IAM-Prinzipalen zugeordnet ist und deren Berechtigungen innerhalb der AWS Cloud Umgebung definiert.

Leerlaufanwendung

Eine Anwendung mit einer durchschnittlichen CPU- und Arbeitsspeicherauslastung zwischen 5 und 20 Prozent über einen Zeitraum von 90 Tagen. In einem Migrationsprojekt ist es üblich, diese Anwendungen außer Betrieb zu nehmen oder sie On-Premises beizubehalten.

IIoT

Siehe Industrielles Internet der Dinge.

unveränderliche Infrastruktur

Ein Modell, das eine neue Infrastruktur für Produktionsworkloads bereitstellt, anstatt die bestehende Infrastruktur zu aktualisieren, zu patchen oder zu modifizieren. Unveränderliche Infrastrukturen sind von Natur aus konsistenter, zuverlässiger und vorhersehbarer als veränderliche Infrastrukturen. Weitere Informationen finden Sie in der Best Practice Deploy using immutable infrastructure im AWS Well-Architected Framework.

Eingehende (ingress) VPC

In einer Architektur AWS mit mehreren Konten ist dies eine VPC, die Netzwerkverbindungen von außerhalb einer Anwendung akzeptiert, überprüft und weiterleitet. Die AWS Security Reference Architecture empfiehlt, Ihr Netzwerkkonto mit eingehendem und ausgehendem Datenverkehr und Inspektion einzurichten, VPCs um die bidirektionale Schnittstelle zwischen Ihrer Anwendung und dem Internet im weiteren Sinne zu schützen.

Inkrementelle Migration

Eine Cutover-Strategie, bei der Sie Ihre Anwendung in kleinen Teilen migrieren, anstatt eine einziges vollständiges Cutover durchzuführen. Beispielsweise könnten Sie zunächst nur einige Microservices oder Benutzer auf das neue System umstellen. Nachdem Sie sich vergewissert haben, dass alles ordnungsgemäß funktioniert, können Sie weitere Microservices oder Benutzer schrittweise verschieben, bis Sie Ihr Legacy-System außer Betrieb nehmen können. Diese Strategie reduziert die mit großen Migrationen verbundenen Risiken.

Industrie 4.0

Ein Begriff, der 2016 von Klaus Schwab eingeführt wurde und sich auf die Modernisierung von Fertigungsprozessen durch Fortschritte in den Bereichen Konnektivität, Echtzeitdaten, Automatisierung, Analytik und KI/ML bezieht.

Infrastruktur

Alle Ressourcen und Komponenten, die in der Umgebung einer Anwendung enthalten sind.

Infrastructure as Code (IaC)

Der Prozess der Bereitstellung und Verwaltung der Infrastruktur einer Anwendung mithilfe einer Reihe von Konfigurationsdateien. IaC soll Ihnen helfen, das Infrastrukturmanagement zu zentralisieren, Ressourcen zu standardisieren und schnell zu skalieren, sodass neue Umgebungen wiederholbar, zuverlässig und konsistent sind.

industrielles Internet der Dinge (T) IIo

Einsatz von mit dem Internet verbundenen Sensoren und Geräten in Industriesektoren wie Fertigung, Energie, Automobilindustrie, Gesundheitswesen, Biowissenschaften und Landwirtschaft. Weitere Informationen finden Sie unter Aufbau einer digitalen Transformationsstrategie für das industrielle Internet der Dinge (IIoT).

Inspektions-VPC

In einer Architektur AWS mit mehreren Konten eine zentralisierte VPC, die Inspektionen des Netzwerkverkehrs zwischen VPCs (in demselben oder unterschiedlichen AWS-Regionen), dem Internet und lokalen Netzwerken verwaltet. In der AWS Security Reference Architecture wird empfohlen, Ihr Netzwerkkonto mit eingehendem und ausgehendem Datenverkehr sowie Inspektionen einzurichten, VPCs um die bidirektionale Schnittstelle zwischen Ihrer Anwendung und dem Internet im weiteren Sinne zu schützen.

Internet of Things (IoT)

Das Netzwerk verbundener physischer Objekte mit eingebetteten Sensoren oder Prozessoren, das über das Internet oder über ein lokales Kommunikationsnetzwerk mit anderen Geräten und Systemen kommuniziert. Weitere Informationen finden Sie unter Was ist IoT?

Interpretierbarkeit

Ein Merkmal eines Modells für Machine Learning, das beschreibt, inwieweit ein Mensch verstehen kann, wie die Vorhersagen des Modells von seinen Eingaben abhängen. Weitere Informationen finden Sie unter Interpretierbarkeit des Modells für maschinelles Lernen mit. AWS

IoT

Siehe Internet der Dinge.

IT information library (ITIL, IT-Informationsbibliothek)

Eine Reihe von bewährten Methoden für die Bereitstellung von IT-Services und die Abstimmung dieser Services auf die Geschäftsanforderungen. ITIL bietet die Grundlage für ITSM.

T service management (ITSM, IT-Servicemanagement)

Aktivitäten im Zusammenhang mit der Gestaltung, Implementierung, Verwaltung und Unterstützung von IT-Services für eine Organisation. Informationen zur Integration von Cloud-Vorgängen mit ITSM-Tools finden Sie im Leitfaden zur Betriebsintegration.

BIS

Weitere Informationen finden Sie in der IT-Informationsbibliothek.

ITSM

Siehe IT-Servicemanagement.

L

Labelbasierte Zugangskontrolle (LBAC)

Eine Implementierung der Mandatory Access Control (MAC), bei der den Benutzern und den Daten selbst jeweils explizit ein Sicherheitslabelwert zugewiesen wird. Die Schnittmenge zwischen der Benutzersicherheitsbeschriftung und der Datensicherheitsbeschriftung bestimmt, welche Zeilen und Spalten für den Benutzer sichtbar sind.

Landing Zone

Eine landing zone ist eine gut strukturierte AWS Umgebung mit mehreren Konten, die skalierbar und sicher ist. Dies ist ein Ausgangspunkt, von dem aus Ihre Organisationen Workloads und Anwendungen schnell und mit Vertrauen in ihre Sicherheits- und Infrastrukturumgebung starten und bereitstellen können. Weitere Informationen zu Landing Zones finden Sie unter Einrichtung einer sicheren und skalierbaren AWS -Umgebung mit mehreren Konten..

großes Sprachmodell (LLM)

Ein Deep-Learning-KI-Modell, das anhand einer riesigen Datenmenge vorab trainiert wurde. Ein LLM kann mehrere Aufgaben ausführen, z. B. Fragen beantworten, Dokumente zusammenfassen, Text in andere Sprachen übersetzen und Sätze vervollständigen. Weitere Informationen finden Sie unter Was sind. LLMs

Große Migration

Eine Migration von 300 oder mehr Servern.

SCHWARZ

Weitere Informationen finden Sie unter Label-basierte Zugriffskontrolle.

Geringste Berechtigung

Die bewährte Sicherheitsmethode, bei der nur die für die Durchführung einer Aufgabe erforderlichen Mindestberechtigungen erteilt werden. Weitere Informationen finden Sie unter Geringste Berechtigungen anwenden in der IAM-Dokumentation.

Lift and Shift

Siehe 7 Rs.

Little-Endian-System

Ein System, welches das niedrigwertigste Byte zuerst speichert. Siehe auch Endianness.

LLM

Siehe großes Sprachmodell.

Niedrigere Umgebungen

Siehe Umgebung.

M

Machine Learning (ML)

Eine Art künstlicher Intelligenz, die Algorithmen und Techniken zur Mustererkennung und zum Lernen verwendet. ML analysiert aufgezeichnete Daten, wie z. B. Daten aus dem Internet der Dinge (IoT), und lernt daraus, um ein statistisches Modell auf der Grundlage von Mustern zu erstellen. Weitere Informationen finden Sie unter Machine Learning.

Hauptzweig

Siehe Filiale.

Malware

Software, die entwickelt wurde, um die Computersicherheit oder den Datenschutz zu gefährden. Malware kann Computersysteme stören, vertrauliche Informationen durchsickern lassen oder sich unbefugten Zugriff verschaffen. Beispiele für Malware sind Viren, Würmer, Ransomware, Trojaner, Spyware und Keylogger.

verwaltete Dienste

AWS-Services für die die Infrastrukturebene, das Betriebssystem und die Plattformen AWS betrieben werden, und Sie greifen auf die Endgeräte zu, um Daten zu speichern und abzurufen. Amazon Simple Storage Service (Amazon S3) und Amazon DynamoDB sind Beispiele für Managed Services. Diese werden auch als abstrakte Dienste bezeichnet.

Manufacturing Execution System (MES)

Ein Softwaresystem zur Nachverfolgung, Überwachung, Dokumentation und Steuerung von Produktionsprozessen, bei denen Rohstoffe in der Fertigung zu fertigen Produkten umgewandelt werden.

MAP

Siehe Migration Acceleration Program.

Mechanismus

Ein vollständiger Prozess, bei dem Sie ein Tool erstellen, die Akzeptanz des Tools vorantreiben und anschließend die Ergebnisse überprüfen, um Anpassungen vorzunehmen. Ein Mechanismus ist ein Zyklus, der sich im Laufe seiner Tätigkeit selbst verstärkt und verbessert. Weitere Informationen finden Sie unter Aufbau von Mechanismen im AWS Well-Architected Framework.

Mitgliedskonto

Alle AWS-Konten außer dem Verwaltungskonto, die Teil einer Organisation in sind. AWS Organizations Ein Konto kann jeweils nur einer Organisation angehören.

DURCHEINANDER

Siehe Manufacturing Execution System.

Message Queuing-Telemetrietransport (MQTT)

Ein leichtes machine-to-machine (M2M) -Kommunikationsprotokoll, das auf dem Publish/Subscribe-Muster für IoT-Geräte mit beschränkten Ressourcen basiert.

Microservice

Ein kleiner, unabhängiger Dienst, der über genau definierte Kanäle kommuniziert APIs und in der Regel kleinen, eigenständigen Teams gehört. Ein Versicherungssystem kann beispielsweise Microservices beinhalten, die Geschäftsfunktionen wie Vertrieb oder Marketing oder Subdomains wie Einkauf, Schadenersatz oder Analytik zugeordnet sind. Zu den Vorteilen von Microservices gehören Agilität, flexible Skalierung, einfache Bereitstellung, wiederverwendbarer Code und Ausfallsicherheit. Weitere Informationen finden Sie unter Integration von Microservices mithilfe serverloser Dienste. AWS

Microservices-Architekturen

Ein Ansatz zur Erstellung einer Anwendung mit unabhängigen Komponenten, die jeden Anwendungsprozess als Microservice ausführen. Diese Microservices kommunizieren mithilfe von Lightweight über eine klar definierte Schnittstelle. APIs Jeder Microservice in dieser Architektur kann aktualisiert, bereitgestellt und skaliert werden, um den Bedarf an bestimmten Funktionen einer Anwendung zu decken. Weitere Informationen finden Sie unter Implementierung von Microservices auf. AWS

Migration Acceleration Program (MAP)

Ein AWS Programm, das Beratung, Unterstützung, Schulungen und Services bietet, um Unternehmen dabei zu unterstützen, eine solide betriebliche Grundlage für die Umstellung auf

die Cloud zu schaffen und die anfänglichen Kosten von Migrationen auszugleichen. MAP umfasst eine Migrationsmethode für die methodische Durchführung von Legacy-Migrationen sowie eine Reihe von Tools zur Automatisierung und Beschleunigung gängiger Migrationsszenarien.

Migration in großem Maßstab

Der Prozess, bei dem der Großteil des Anwendungsportfolios in Wellen in die Cloud verlagert wird, wobei in jeder Welle mehr Anwendungen schneller migriert werden. In dieser Phase werden die bewährten Verfahren und Erkenntnisse aus den früheren Phasen zur Implementierung einer Migrationsfabrik von Teams, Tools und Prozessen zur Optimierung der Migration von Workloads durch Automatisierung und agile Bereitstellung verwendet. Dies ist die dritte Phase der AWS - Migrationsstrategie.

Migrationsfabrik

Funktionsübergreifende Teams, die die Migration von Workloads durch automatisierte, agile Ansätze optimieren. Zu den Teams in der Migrationsabteilung gehören in der Regel Betriebsabläufe, Geschäftsanalysten und Eigentümer, Migrationsingenieure, Entwickler und DevOps Experten, die in Sprints arbeiten. Zwischen 20 und 50 Prozent eines Unternehmensanwendungsportfolios bestehen aus sich wiederholenden Mustern, die durch einen Fabrik-Ansatz optimiert werden können. Weitere Informationen finden Sie in Diskussion über Migrationsfabriken und den Leitfaden zur Cloud-Migration-Fabrik in diesem Inhaltssatz.

Migrationsmetadaten

Die Informationen über die Anwendung und den Server, die für den Abschluss der Migration benötigt werden. Für jedes Migrationsmuster ist ein anderer Satz von Migrationsmetadaten erforderlich. Beispiele für Migrationsmetadaten sind das Zielsubnetz, die Sicherheitsgruppe und AWS das Konto.

Migrationsmuster

Eine wiederholbare Migrationsaufgabe, in der die Migrationsstrategie, das Migrationsziel und die verwendete Migrationsanwendung oder der verwendete Migrationsservice detailliert beschrieben werden. Beispiel: Rehost-Migration zu Amazon EC2 mit AWS Application Migration Service.

Migration Portfolio Assessment (MPA)

Ein Online-Tool, das Informationen zur Validierung des Geschäftsszenarios für die Migration auf das bereitstellt. AWS Cloud MPA bietet eine detaillierte Portfoliobewertung (richtige Servergröße, Preisgestaltung, Gesamtbetriebskostenanalyse, Migrationskostenanalyse) sowie Migrationsplanung (Anwendungsdatenanalyse und Datenerfassung, Anwendungsgruppierung,

Migrationspriorisierung und Wellenplanung). Das MPA-Tool (Anmeldung erforderlich) steht allen AWS Beratern und APN-Partnerberatern kostenlos zur Verfügung.

Migration Readiness Assessment (MRA)

Der Prozess, bei dem mithilfe des AWS CAF Erkenntnisse über den Cloud-Bereitschaftsstatus eines Unternehmens gewonnen, Stärken und Schwächen identifiziert und ein Aktionsplan zur Schließung festgestellter Lücken erstellt wird. Weitere Informationen finden Sie im Benutzerhandbuch für Migration Readiness. MRA ist die erste Phase der AWS - Migrationsstrategie.

Migrationsstrategie

Der Ansatz, der verwendet wurde, um einen Workload auf den AWS Cloud zu migrieren. Weitere Informationen finden Sie im Eintrag 7 Rs in diesem Glossar und unter Mobilisieren Sie Ihr Unternehmen, um umfangreiche Migrationen zu beschleunigen.

ML

Siehe maschinelles Lernen.

Modernisierung

Umwandlung einer veralteten (veralteten oder monolithischen) Anwendung und ihrer Infrastruktur in ein agiles, elastisches und hochverfügbares System in der Cloud, um Kosten zu senken, die Effizienz zu steigern und Innovationen zu nutzen. Weitere Informationen finden Sie unter Strategie zur Modernisierung von Anwendungen in der AWS Cloud.

Bewertung der Modernisierungsfähigkeit

Eine Bewertung, anhand derer festgestellt werden kann, ob die Anwendungen einer Organisation für die Modernisierung bereit sind, Vorteile, Risiken und Abhängigkeiten identifiziert und ermittelt wird, wie gut die Organisation den zukünftigen Status dieser Anwendungen unterstützen kann. Das Ergebnis der Bewertung ist eine Vorlage der Zielarchitektur, eine Roadmap, in der die Entwicklungsphasen und Meilensteine des Modernisierungsprozesses detailliert beschrieben werden, sowie ein Aktionsplan zur Behebung festgestellter Lücken. Weitere Informationen finden Sie unter Evaluierung der Modernisierungsbereitschaft von Anwendungen in der AWS Cloud.

Monolithische Anwendungen (Monolithen)

Anwendungen, die als ein einziger Service mit eng gekoppelten Prozessen ausgeführt werden. Monolithische Anwendungen haben verschiedene Nachteile. Wenn ein Anwendungs-Feature stark nachgefragt wird, muss die gesamte Architektur skaliert werden. Das Hinzufügen oder

Verbessern der Feature einer monolithischen Anwendung wird ebenfalls komplexer, wenn die Codebasis wächst. Um diese Probleme zu beheben, können Sie eine Microservices-Architektur verwenden. Weitere Informationen finden Sie unter Zerlegen von Monolithen in Microservices.

MPA

Siehe Bewertung des Migrationsportfolios.

MQTT

Siehe Message Queuing-Telemetrietransport.

Mehrklassen-Klassifizierung

Ein Prozess, der dabei hilft, Vorhersagen für mehrere Klassen zu generieren (wobei eines von mehr als zwei Ergebnissen vorhergesagt wird). Ein ML-Modell könnte beispielsweise fragen: „Ist dieses Produkt ein Buch, ein Auto oder ein Telefon?“ oder „Welche Kategorie von Produkten ist für diesen Kunden am interessantesten?“

veränderbare Infrastruktur

Ein Modell, das die bestehende Infrastruktur für Produktionsworkloads aktualisiert und modifiziert. Für eine verbesserte Konsistenz, Zuverlässigkeit und Vorhersagbarkeit empfiehlt das AWS Well-Architected Framework die Verwendung einer unveränderlichen Infrastruktur als bewährte Methode.

O

OAC

Siehe Origin Access Control.

OAI

Siehe Zugriffsidentität von Origin.

COM

Siehe organisatorisches Change-Management.

Offline-Migration

Eine Migrationsmethode, bei der der Quell-Workload während des Migrationsprozesses heruntergefahren wird. Diese Methode ist mit längeren Ausfallzeiten verbunden und wird in der Regel für kleine, unkritische Workloads verwendet.

OI

Siehe Betriebsintegration.

OLA

Siehe Vereinbarung auf operativer Ebene.

Online-Migration

Eine Migrationsmethode, bei der der Quell-Workload auf das Zielsystem kopiert wird, ohne offline genommen zu werden. Anwendungen, die mit dem Workload verbunden sind, können während der Migration weiterhin funktionieren. Diese Methode beinhaltet keine bis minimale Ausfallzeit und wird in der Regel für kritische Produktionsworkloads verwendet.

OPC-UA

Siehe Open Process Communications — Unified Architecture.

Offene Prozesskommunikation — Einheitliche Architektur (OPC-UA)

Ein machine-to-machine (M2M) -Kommunikationsprotokoll für die industrielle Automatisierung. OPC-UA bietet einen Interoperabilitätsstandard mit Datenverschlüsselungs-, Authentifizierungs- und Autorisierungsschemata.

Vereinbarung auf Betriebsebene (OLA)

Eine Vereinbarung, in der klargestellt wird, welche funktionalen IT-Gruppen sich gegenseitig versprechen zu liefern, um ein Service Level Agreement (SLA) zu unterstützen.

Überprüfung der Betriebsbereitschaft (ORR)

Eine Checkliste mit Fragen und zugehörigen bewährten Methoden, die Ihnen helfen, Vorfälle und mögliche Ausfälle zu verstehen, zu bewerten, zu verhindern oder deren Umfang zu reduzieren. Weitere Informationen finden Sie unter Operational Readiness Reviews (ORR) im AWS Well-Architected Framework.

Betriebstechnologie (OT)

Hardware- und Softwaresysteme, die mit der physischen Umgebung zusammenarbeiten, um industrielle Abläufe, Ausrüstung und Infrastruktur zu steuern. In der Fertigung ist die Integration von OT- und Informationstechnologie (IT) -Systemen ein zentraler Schwerpunkt der Industrie 4.0-Transformationen.

Betriebsintegration (OI)

Der Prozess der Modernisierung von Abläufen in der Cloud, der Bereitschaftsplanung, Automatisierung und Integration umfasst. Weitere Informationen finden Sie im Leitfaden zur Betriebsintegration.

Organisationspfad

Ein Pfad, der von erstellt wird und in AWS CloudTrail dem alle Ereignisse für alle AWS-Konten in einer Organisation protokolliert werden. AWS Organizations Diese Spur wird in jedem AWS-Konto , der Teil der Organisation ist, erstellt und verfolgt die Aktivität in jedem Konto. Weitere Informationen finden Sie in der CloudTrail Dokumentation unter Einen Trail für eine Organisation erstellen.

Organisatorisches Veränderungsmanagement (OCM)

Ein Framework für das Management wichtiger, disruptiver Geschäftstransformationen aus Sicht der Mitarbeiter, der Kultur und der Führung. OCM hilft Organisationen dabei, sich auf neue Systeme und Strategien vorzubereiten und auf diese umzustellen, indem es die Akzeptanz von Veränderungen beschleunigt, Übergangsprobleme angeht und kulturelle und organisatorische Veränderungen vorantreibt. In der AWS Migrationsstrategie wird dieses Framework aufgrund der Geschwindigkeit des Wandels, der bei Projekten zur Cloud-Einführung erforderlich ist, als Mitarbeiterbeschleunigung bezeichnet. Weitere Informationen finden Sie im OCM-Handbuch.

Ursprungszugriffskontrolle (OAC)

In CloudFront, eine erweiterte Option zur Zugriffsbeschränkung, um Ihre Amazon Simple Storage Service (Amazon S3) -Inhalte zu sichern. OAC unterstützt alle S3-Buckets insgesamt AWS-Regionen, serverseitige Verschlüsselung mit AWS KMS (SSE-KMS) sowie dynamische `PUT` und `DELETE` Anfragen an den S3-Bucket.

Ursprungszugriffsidentität (OAI)

In CloudFront, eine Option zur Zugriffsbeschränkung, um Ihre Amazon S3 S3-Inhalte zu sichern. Wenn Sie OAI verwenden, CloudFront erstellt es einen Principal, mit dem sich Amazon S3 authentifizieren kann. Authentifizierte Principals können nur über eine bestimmte Distribution auf Inhalte in einem S3-Bucket zugreifen. CloudFront Siehe auch OAC, das eine detailliertere und verbesserte Zugriffskontrolle bietet.

ORR

Weitere Informationen finden Sie unter Überprüfung der Betriebsbereitschaft.

NICHT

Siehe Betriebstechnologie.

Ausgehende (egress) VPC

In einer Architektur AWS mit mehreren Konten eine VPC, die Netzwerkverbindungen verarbeitet, die von einer Anwendung aus initiiert werden. Die AWS Security Reference Architecture empfiehlt die Einrichtung Ihres Netzwerkkontos mit eingehendem und ausgehendem Datenverkehr sowie Inspektion, VPCs um die bidirektionale Schnittstelle zwischen Ihrer Anwendung und dem Internet im weiteren Sinne zu schützen.

P

Berechtigungsgrenze

Eine IAM-Verwaltungsrichtlinie, die den IAM-Prinzipalen zugeordnet ist, um die maximalen Berechtigungen festzulegen, die der Benutzer oder die Rolle haben kann. Weitere Informationen finden Sie unter Berechtigungsgrenzen für IAM-Entitys in der IAM-Dokumentation.

persönlich identifizierbare Informationen (PII)

Informationen, die, wenn sie direkt betrachtet oder mit anderen verwandten Daten kombiniert werden, verwendet werden können, um vernünftige Rückschlüsse auf die Identität einer Person zu ziehen. Beispiele für personenbezogene Daten sind Namen, Adressen und Kontaktinformationen.

Personenbezogene Daten

Siehe persönlich identifizierbare Informationen.

Playbook

Eine Reihe vordefinierter Schritte, die die mit Migrationen verbundenen Aufgaben erfassen, z. B. die Bereitstellung zentraler Betriebsfunktionen in der Cloud. Ein Playbook kann die Form von Skripten, automatisierten Runbooks oder einer Zusammenfassung der Prozesse oder Schritte annehmen, die für den Betrieb Ihrer modernisierten Umgebung erforderlich sind.

PLC

Siehe programmierbare Logiksteuerung.

PLM

Siehe Produktlebenszyklusmanagement.

policy

Ein Objekt, das Berechtigungen definieren (siehe identitätsbasierte Richtlinie), Zugriffsbedingungen spezifizieren (siehe ressourcenbasierte Richtlinie) oder die maximalen Berechtigungen für alle Konten in einer Organisation definieren kann AWS Organizations (siehe Dienststeuerungsrichtlinie).

Polyglotte Beharrlichkeit

Unabhängige Auswahl der Datenspeichertechnologie eines Microservices auf der Grundlage von Datenzugriffsmustern und anderen Anforderungen. Wenn Ihre Microservices über dieselbe Datenspeichertechnologie verfügen, kann dies zu Implementierungsproblemen oder zu Leistungseinbußen führen. Microservices lassen sich leichter implementieren und erzielen eine bessere Leistung und Skalierbarkeit, wenn sie den Datenspeicher verwenden, der ihren Anforderungen am besten entspricht. Weitere Informationen finden Sie unter Datenpersistenz in Microservices aktivieren.

Portfoliobewertung

Ein Prozess, bei dem das Anwendungsportfolio ermittelt, analysiert und priorisiert wird, um die Migration zu planen. Weitere Informationen finden Sie in Bewerten der Migrationsbereitschaft.

predicate

Eine Abfragebedingung, die `true` oder zurückgibt`false`, was üblicherweise in einer Klausel vorkommt. `WHERE`

Prädikat Pushdown

Eine Technik zur Optimierung von Datenbankabfragen, bei der die Daten in der Abfrage vor der Übertragung gefiltert werden. Dadurch wird die Datenmenge reduziert, die aus der relationalen Datenbank abgerufen und verarbeitet werden muss, und die Abfrageleistung wird verbessert.

Präventive Kontrolle

Eine Sicherheitskontrolle, die verhindern soll, dass ein Ereignis eintritt. Diese Kontrollen stellen eine erste Verteidigungslinie dar, um unbefugten Zugriff oder unerwünschte Änderungen an Ihrem Netzwerk zu verhindern. Weitere Informationen finden Sie unter Präventive Kontrolle in Implementierung von Sicherheitskontrollen in AWS.

Prinzipal

Eine Entität AWS , die Aktionen ausführen und auf Ressourcen zugreifen kann. Bei dieser Entität handelt es sich in der Regel um einen Root-Benutzer für eine AWS-Konto, eine IAM-Rolle oder einen Benutzer. Weitere Informationen finden Sie unter Prinzipal in Rollenbegriffe und -konzepte in der IAM-Dokumentation.

Datenschutz von Natur aus

Ein systemtechnischer Ansatz, der den Datenschutz während des gesamten Entwicklungsprozesses berücksichtigt.

Privat gehostete Zonen

Ein Container, der Informationen darüber enthält, wie Amazon Route 53 auf DNS-Abfragen für eine Domain und deren Subdomains innerhalb einer oder mehrerer VPCs Domains antworten soll. Weitere Informationen finden Sie unter Arbeiten mit privat gehosteten Zonen in der Route-53-Dokumentation.

proaktive Steuerung

Eine Sicherheitskontrolle, die den Einsatz nicht richtlinienkonformer Ressourcen verhindern soll. Diese Steuerelemente scannen Ressourcen, bevor sie bereitgestellt werden. Wenn die Ressource nicht mit der Steuerung konform ist, wird sie nicht bereitgestellt. Weitere Informationen finden Sie im Referenzhandbuch zu Kontrollen in der AWS Control Tower Dokumentation und unter Proaktive Kontrollen unter Implementierung von Sicherheitskontrollen am AWS.

Produktlebenszyklusmanagement (PLM)

Das Management von Daten und Prozessen für ein Produkt während seines gesamten Lebenszyklus, vom Design, der Entwicklung und Markteinführung über Wachstum und Reife bis hin zur Markteinführung und Markteinführung.

Produktionsumgebung

Siehe Umgebung.

Speicherprogrammierbare Steuerung (SPS)

In der Fertigung ein äußerst zuverlässiger, anpassungsfähiger Computer, der Maschinen überwacht und Fertigungsprozesse automatisiert.

schnelle Verkettung

Verwendung der Ausgabe einer LLM-Eingabeaufforderung als Eingabe für die nächste Aufforderung, um bessere Antworten zu generieren. Diese Technik wird verwendet, um eine komplexe Aufgabe in Unteraufgaben zu unterteilen oder um eine vorläufige Antwort iterativ zu verfeinern oder zu erweitern. Sie trägt dazu bei, die Genauigkeit und Relevanz der Antworten eines Modells zu verbessern und ermöglicht detailliertere, personalisierte Ergebnisse.

Pseudonymisierung

Der Prozess, bei dem persönliche Identifikatoren in einem Datensatz durch Platzhalterwerte ersetzt werden. Pseudonymisierung kann zum Schutz der Privatsphäre beitragen. Pseudonymisierte Daten gelten weiterhin als personenbezogene Daten.

publish/subscribe (pub/sub)

Ein Muster, das asynchrone Kommunikation zwischen Microservices ermöglicht, um die Skalierbarkeit und Reaktionsfähigkeit zu verbessern. In einem auf Microservices basierenden MES kann ein Microservice beispielsweise Ereignismeldungen in einem Kanal veröffentlichen, den andere Microservices abonnieren können. Das System kann neue Microservices hinzufügen, ohne den Veröffentlichungsservice zu ändern.

Q

Abfrageplan

Eine Reihe von Schritten, wie Anweisungen, die für den Zugriff auf die Daten in einem relationalen SQL-Datenbanksystem verwendet werden.

Abfrageplanregression

Wenn ein Datenbankserviceoptimierer einen weniger optimalen Plan wählt als vor einer bestimmten Änderung der Datenbankumgebung. Dies kann durch Änderungen an Statistiken, Beschränkungen, Umgebungseinstellungen, Abfrageparameter-Bindungen und Aktualisierungen der Datenbank-Engine verursacht werden.

R

RACI-Matrix

Siehe verantwortlich, rechenschaftspflichtig, konsultiert, informiert (RACI).

LAPPEN

Siehe Erweiterte Generierung beim Abrufen.

Ransomware

Eine bösartige Software, die entwickelt wurde, um den Zugriff auf ein Computersystem oder Daten zu blockieren, bis eine Zahlung erfolgt ist.

RASCI-Matrix

Siehe verantwortlich, rechenschaftspflichtig, konsultiert, informiert (RACI).

RCAC

Siehe Zugriffskontrolle für Zeilen und Spalten.

Read Replica

Eine Kopie einer Datenbank, die nur für Lesezwecke verwendet wird. Sie können Abfragen an das Lesereplikat weiterleiten, um die Belastung auf Ihrer Primärdatenbank zu reduzieren.

neu strukturieren

Siehe 7 Rs.

Recovery Point Objective (RPO)

Die maximal zulässige Zeitspanne seit dem letzten Datenwiederherstellungspunkt. Damit wird festgelegt, was als akzeptabler Datenverlust zwischen dem letzten Wiederherstellungspunkt und der Serviceunterbrechung gilt.

Wiederherstellungszeitziel (RTO)

Die maximal zulässige Verzögerung zwischen der Betriebsunterbrechung und der Wiederherstellung des Dienstes.

Refaktorierung

Siehe 7 Rs.

Region

Eine Sammlung von AWS Ressourcen in einem geografischen Gebiet. Jeder AWS-Region ist isoliert und unabhängig von den anderen, um Fehlertoleranz, Stabilität und Belastbarkeit zu gewährleisten. Weitere Informationen finden Sie unter Geben Sie an, was AWS-Regionen Ihr Konto verwenden kann.

Regression

Eine ML-Technik, die einen numerischen Wert vorhersagt. Zum Beispiel, um das Problem „Zu welchem Preis wird dieses Haus verkauft werden?“ zu lösen Ein ML-Modell könnte ein lineares Regressionsmodell verwenden, um den Verkaufspreis eines Hauses auf der Grundlage bekannter Fakten über das Haus (z. B. die Quadratmeterzahl) vorherzusagen.

rehosten

Siehe 7 Rs.

Veröffentlichung

In einem Bereitstellungsprozess der Akt der Förderung von Änderungen an einer Produktionsumgebung.

umziehen

Siehe 7 Rs.

neue Plattform

Siehe 7 Rs.

Rückkauf

Siehe 7 Rs.

Ausfallsicherheit

Die Fähigkeit einer Anwendung, Störungen zu widerstehen oder sich von ihnen zu erholen. Hochverfügbarkeit und Notfallwiederherstellung sind häufig Überlegungen bei der Planung der Ausfallsicherheit in der. AWS Cloud Weitere Informationen finden Sie unter AWS Cloud Resilienz.

Ressourcenbasierte Richtlinie

Eine mit einer Ressource verknüpfte Richtlinie, z. B. ein Amazon-S3-Bucket, ein Endpunkt oder ein Verschlüsselungsschlüssel. Diese Art von Richtlinie legt fest, welchen Prinzipalen der Zugriff gewährt wird, welche Aktionen unterstützt werden und welche anderen Bedingungen erfüllt sein müssen.

RACI-Matrix (verantwortlich, rechenschaftspflichtig, konsultiert, informiert)

Eine Matrix, die die Rollen und Verantwortlichkeiten aller an Migrationsaktivitäten und Cloud-Operationen beteiligten Parteien definiert. Der Matrixname leitet sich von den in der Matrix definierten Zuständigkeitstypen ab: verantwortlich (R), rechenschaftspflichtig (A), konsultiert (C) und informiert (I). Der Unterstützungstyp (S) ist optional. Wenn Sie Unterstützung einbeziehen, wird die Matrix als RASCI-Matrix bezeichnet, und wenn Sie sie ausschließen, wird sie als RACI-Matrix bezeichnet.

Reaktive Kontrolle

Eine Sicherheitskontrolle, die darauf ausgelegt ist, die Behebung unerwünschter Ereignisse oder Abweichungen von Ihren Sicherheitsstandards voranzutreiben. Weitere Informationen finden Sie unter Reaktive Kontrolle in Implementieren von Sicherheitskontrollen in AWS.

Beibehaltung

Siehe 7 Rs.

zurückziehen

Siehe 7 Rs.

Retrieval Augmented Generation (RAG)

Eine generative KI-Technologie, bei der ein LLM auf eine maßgebliche Datenquelle verweist, die sich außerhalb seiner Trainingsdatenquellen befindet, bevor eine Antwort generiert wird. Ein RAG-Modell könnte beispielsweise eine semantische Suche in der Wissensdatenbank oder in benutzerdefinierten Daten einer Organisation durchführen. Weitere Informationen finden Sie unter Was ist RAG.

Drehung

Der Vorgang, bei dem ein Geheimnis regelmäßig aktualisiert wird, um es einem Angreifer zu erschweren, auf die Anmeldeinformationen zuzugreifen.

Zugriffskontrolle für Zeilen und Spalten (RCAC)

Die Verwendung einfacher, flexibler SQL-Ausdrücke mit definierten Zugriffsregeln. RCAC besteht aus Zeilenberechtigungen und Spaltenmasken.

RPO

Siehe Recovery Point Objective.

RTO

Siehe Ziel der Wiederherstellungszeit.

Runbook

Eine Reihe manueller oder automatisierter Verfahren, die zur Ausführung einer bestimmten Aufgabe erforderlich sind. Diese sind in der Regel darauf ausgelegt, sich wiederholende Operationen oder Verfahren mit hohen Fehlerquoten zu rationalisieren.

S

SAML 2.0

Ein offener Standard, den viele Identitätsanbieter (IdPs) verwenden. Diese Funktion ermöglicht föderiertes Single Sign-On (SSO), sodass sich Benutzer bei den API-Vorgängen anmelden AWS Management Console oder die AWS API-Operationen aufrufen können, ohne dass Sie einen Benutzer in IAM für alle in Ihrer Organisation erstellen müssen. Weitere Informationen zum SAML-2.0.-basierten Verbund finden Sie unter Über den SAML-2.0-basierten Verbund in der IAM-Dokumentation.

SCADA

Siehe Aufsichtskontrolle und Datenerfassung.

SCP

Siehe Richtlinie zur Dienstkontrolle.

Secret

Interne AWS Secrets Manager, vertrauliche oder eingeschränkte Informationen, wie z. B. ein Passwort oder Benutzeranmeldedaten, die Sie in verschlüsselter Form speichern. Es besteht aus dem geheimen Wert und seinen Metadaten. Der geheime Wert kann binär, eine einzelne Zeichenfolge oder mehrere Zeichenketten sein. Weitere Informationen finden Sie unter Was ist in einem Secrets Manager Manager-Geheimnis? in der Secrets Manager Manager-Dokumentation.

Sicherheit durch Design

Ein systemtechnischer Ansatz, der die Sicherheit während des gesamten Entwicklungsprozesses berücksichtigt.

Sicherheitskontrolle

Ein technischer oder administrativer Integritätsschutz, der die Fähigkeit eines Bedrohungsakteurs, eine Schwachstelle auszunutzen, verhindert, erkennt oder einschränkt. Es gibt vier Haupttypen von Sicherheitskontrollen: präventiv, detektiv, reaktionsschnell und proaktiv.

Härtung der Sicherheit

Der Prozess, bei dem die Angriffsfläche reduziert wird, um sie widerstandsfähiger gegen Angriffe zu machen. Dies kann Aktionen wie das Entfernen von Ressourcen, die nicht mehr benötigt werden, die Implementierung der bewährten Sicherheitsmethode der Gewährung geringster Berechtigungen oder die Deaktivierung unnötiger Feature in Konfigurationsdateien umfassen.

System zur Verwaltung von Sicherheitsinformationen und Ereignissen (security information and event management – SIEM)

Tools und Services, die Systeme für das Sicherheitsinformationsmanagement (SIM) und das Management von Sicherheitsereignissen (SEM) kombinieren. Ein SIEM-System sammelt, überwacht und analysiert Daten von Servern, Netzwerken, Geräten und anderen Quellen, um Bedrohungen und Sicherheitsverletzungen zu erkennen und Warnmeldungen zu generieren.

Automatisierung von Sicherheitsreaktionen

Eine vordefinierte und programmierte Aktion, die darauf ausgelegt ist, automatisch auf ein Sicherheitsereignis zu reagieren oder es zu beheben. Diese Automatisierungen dienen als detektive oder reaktionsschnelle Sicherheitskontrollen, die Sie bei der Implementierung bewährter AWS Sicherheitsmethoden unterstützen. Beispiele für automatisierte Antwortaktionen sind das Ändern einer VPC-Sicherheitsgruppe, das Patchen einer EC2 Amazon-Instance oder das Rotieren von Anmeldeinformationen.

Serverseitige Verschlüsselung

Verschlüsselung von Daten am Zielort durch denjenigen AWS-Service , der sie empfängt.

Service-Kontrollrichtlinie (SCP)

Eine Richtlinie, die eine zentrale Steuerung der Berechtigungen für alle Konten in einer Organisation in ermöglicht AWS Organizations. SCPs Definieren Sie Leitplanken oder legen Sie Grenzwerte für Aktionen fest, die ein Administrator an Benutzer oder Rollen delegieren kann. Sie können sie SCPs als Zulassungs- oder Ablehnungslisten verwenden, um festzulegen, welche Dienste oder Aktionen zulässig oder verboten sind. Weitere Informationen finden Sie in der AWS Organizations Dokumentation unter Richtlinien zur Dienststeuerung.

Service-Endpunkt

Die URL des Einstiegspunkts für einen AWS-Service. Sie können den Endpunkt verwenden, um programmgesteuert eine Verbindung zum Zielservice herzustellen. Weitere Informationen finden Sie unter AWS-Service -Endpunkte in der Allgemeine AWS-Referenz.

Service Level Agreement (SLA)

Eine Vereinbarung, in der klargestellt wird, was ein IT-Team seinen Kunden zu bieten verspricht, z. B. in Bezug auf Verfügbarkeit und Leistung der Services.

Service-Level-Indikator (SLI)

Eine Messung eines Leistungsaspekts eines Dienstes, z. B. seiner Fehlerrate, Verfügbarkeit oder Durchsatz.

Service-Level-Ziel (SLO)

Eine Zielkennzahl, die den Zustand eines Dienstes darstellt, gemessen anhand eines Service-Level-Indikators.

Modell der geteilten Verantwortung

Ein Modell, das die Verantwortung beschreibt, mit der Sie gemeinsam AWS für Cloud-Sicherheit und Compliance verantwortlich sind. AWS ist für die Sicherheit der Cloud verantwortlich, während Sie für die Sicherheit in der Cloud verantwortlich sind. Weitere Informationen finden Sie unter Modell der geteilten Verantwortung.

SIEM

Siehe Sicherheitsinformations- und Event-Management-System.

Single Point of Failure (SPOF)

Ein Fehler in einer einzelnen, kritischen Komponente einer Anwendung, der das System stören kann.

SLA

Siehe Service Level Agreement.

SLI

Siehe Service-Level-Indikator.

ALSO

Siehe Service-Level-Ziel.

split-and-seed Modell

Ein Muster für die Skalierung und Beschleunigung von Modernisierungsprojekten. Sobald neue Features und Produktversionen definiert werden, teilt sich das Kernteam auf, um neue Produktteams zu bilden. Dies trägt zur Skalierung der Fähigkeiten und Services Ihrer Organisation bei, verbessert die Produktivität der Entwickler und unterstützt schnelle Innovationen. Weitere Informationen finden Sie unter Schrittweiser Ansatz zur Modernisierung von Anwendungen in der AWS Cloud.

SPOTTEN

Siehe Single Point of Failure.

Sternschema

Eine Datenbank-Organisationsstruktur, die eine große Faktentabelle zum Speichern von Transaktions- oder Messdaten und eine oder mehrere kleinere dimensionale Tabellen zum Speichern von Datenattributen verwendet. Diese Struktur ist für die Verwendung in einem Data Warehouse oder für Business Intelligence-Zwecke konzipiert.

Strangler-Fig-Muster

Ein Ansatz zur Modernisierung monolithischer Systeme, bei dem die Systemfunktionen schrittweise umgeschrieben und ersetzt werden, bis das Legacy-System außer Betrieb genommen werden kann. Dieses Muster verwendet die Analogie einer Feigenrebe, die zu einem etablierten Baum heranwächst und schließlich ihren Wirt überwindet und ersetzt. Das Muster wurde eingeführt von Martin Fowler als Möglichkeit, Risiken beim Umschreiben monolithischer Systeme zu managen. Ein Beispiel für die Anwendung dieses Musters finden Sie unter Schrittweises Modernisieren älterer Microsoft ASP.NET (ASMX)-Webservices mithilfe von Containern und Amazon API Gateway.

Subnetz

Ein Bereich von IP-Adressen in Ihrer VPC. Ein Subnetz muss sich in einer einzigen Availability Zone befinden.

Aufsichtskontrolle und Datenerfassung (SCADA)

In der Fertigung ein System, das Hardware und Software zur Überwachung von Sachanlagen und Produktionsabläufen verwendet.

Symmetrische Verschlüsselung

Ein Verschlüsselungsalgorithmus, der denselben Schlüssel zum Verschlüsseln und Entschlüsseln der Daten verwendet.

synthetisches Testen

Testen eines Systems auf eine Weise, die Benutzerinteraktionen simuliert, um potenzielle Probleme zu erkennen oder die Leistung zu überwachen. Sie können Amazon CloudWatch Synthetics verwenden, um diese Tests zu erstellen.

Systemaufforderung

Eine Technik, mit der einem LLM Kontext, Anweisungen oder Richtlinien zur Verfügung gestellt werden, um sein Verhalten zu steuern. Systemaufforderungen helfen dabei, den Kontext festzulegen und Regeln für Interaktionen mit Benutzern festzulegen.

T

tags

Schlüssel-Wert-Paare, die als Metadaten für die Organisation Ihrer Ressourcen dienen. AWS Mit Tags können Sie Ressourcen verwalten, identifizieren, organisieren, suchen und filtern. Weitere Informationen finden Sie unter Markieren Ihrer AWS -Ressourcen.

Zielvariable

Der Wert, den Sie in überwachtem ML vorhersagen möchten. Dies wird auch als Ergebnisvariable bezeichnet. In einer Fertigungsumgebung könnte die Zielvariable beispielsweise ein Produktfehler sein.

Aufgabenliste

Ein Tool, das verwendet wird, um den Fortschritt anhand eines Runbooks zu verfolgen. Eine Aufgabenliste enthält eine Übersicht über das Runbook und eine Liste mit allgemeinen Aufgaben, die erledigt werden müssen. Für jede allgemeine Aufgabe werden der geschätzte Zeitaufwand, der Eigentümer und der Fortschritt angegeben.

Testumgebungen

Siehe Umgebung.

Training

Daten für Ihr ML-Modell bereitstellen, aus denen es lernen kann. Die Trainingsdaten müssen die richtige Antwort enthalten. Der Lernalgorithmus findet Muster in den Trainingsdaten, die die Attribute der Input-Daten dem Ziel (die Antwort, die Sie voraussagen möchten) zuordnen. Es gibt ein ML-Modell aus, das diese Muster erfasst. Sie können dann das ML-Modell verwenden, um Voraussagen für neue Daten zu erhalten, bei denen Sie das Ziel nicht kennen.

Transit-Gateway

Ein Netzwerk-Transit-Hub, über den Sie Ihre Netzwerke VPCs und Ihre lokalen Netzwerke miteinander verbinden können. Weitere Informationen finden Sie in der Dokumentation unter Was ist ein Transit-Gateway. AWS Transit Gateway

Stammbasierter Workflow

Ein Ansatz, bei dem Entwickler Feature lokal in einem Feature-Zweig erstellen und testen und diese Änderungen dann im Hauptzweig zusammenführen. Der Hauptzweig wird dann sequentiell für die Entwicklungs-, Vorproduktions- und Produktionsumgebungen erstellt.

Vertrauenswürdiger Zugriff

Gewährung von Berechtigungen für einen Dienst, den Sie angeben, um Aufgaben in Ihrer Organisation AWS Organizations und in deren Konten in Ihrem Namen auszuführen. Der vertrauenswürdige Service erstellt in jedem Konto eine mit dem Service verknüpfte Rolle, wenn diese Rolle benötigt wird, um Verwaltungsaufgaben für Sie auszuführen. Weitere Informationen finden Sie in der AWS Organizations Dokumentation unter Verwendung AWS Organizations mit anderen AWS Diensten.

Optimieren

Aspekte Ihres Trainingsprozesses ändern, um die Genauigkeit des ML-Modells zu verbessern. Sie können das ML-Modell z. B. trainieren, indem Sie einen Beschriftungssatz generieren, Beschriftungen hinzufügen und diese Schritte dann mehrmals unter verschiedenen Einstellungen wiederholen, um das Modell zu optimieren.

Zwei-Pizzen-Team

Ein kleines DevOps Team, das Sie mit zwei Pizzen ernähren können. Eine Teamgröße von zwei Pizzen gewährleistet die bestmögliche Gelegenheit zur Zusammenarbeit bei der Softwareentwicklung.

U

Unsicherheit

Ein Konzept, das sich auf ungenaue, unvollständige oder unbekannte Informationen bezieht, die die Zuverlässigkeit von prädiktiven ML-Modellen untergraben können. Es gibt zwei Arten von Unsicherheit: Epistemische Unsicherheit wird durch begrenzte, unvollständige Daten verursacht, wohingegen aleatorische Unsicherheit durch Rauschen und Randomisierung verursacht wird, die in den Daten liegt. Weitere Informationen finden Sie im Leitfaden Quantifizieren der Unsicherheit in Deep-Learning-Systemen.

undifferenzierte Aufgaben

Diese Arbeit wird auch als Schwerstarbeit bezeichnet. Dabei handelt es sich um Arbeiten, die zwar für die Erstellung und den Betrieb einer Anwendung erforderlich sind, aber dem Endbenutzer keinen direkten Mehrwert bieten oder keinen Wettbewerbsvorteil bieten. Beispiele für undifferenzierte Aufgaben sind Beschaffung, Wartung und Kapazitätsplanung.

höhere Umgebungen

Siehe Umgebung.

V

Vacuuming

Ein Vorgang zur Datenbankwartung, bei dem die Datenbank nach inkrementellen Aktualisierungen bereinigt wird, um Speicherplatz zurückzugewinnen und die Leistung zu verbessern.

Versionskontrolle

Prozesse und Tools zur Nachverfolgung von Änderungen, z. B. Änderungen am Quellcode in einem Repository.

VPC-Peering

Eine Verbindung zwischen zwei VPCs , die es Ihnen ermöglicht, den Verkehr mithilfe privater IP-Adressen weiterzuleiten. Weitere Informationen finden Sie unter Was ist VPC-Peering? in der Amazon-VPC-Dokumentation.

Schwachstelle

Ein Software- oder Hardwarefehler, der die Sicherheit des Systems beeinträchtigt.

W

Warmer Cache

Ein Puffer-Cache, der aktuelle, relevante Daten enthält, auf die häufig zugegriffen wird. Die Datenbank-Instance kann aus dem Puffer-Cache lesen, was schneller ist als das Lesen aus dem Hauptspeicher oder von der Festplatte.

warme Daten

Daten, auf die selten zugegriffen wird. Bei der Abfrage dieser Art von Daten sind mäßig langsame Abfragen in der Regel akzeptabel.

Fensterfunktion

Eine SQL-Funktion, die eine Berechnung für eine Gruppe von Zeilen durchführt, die sich in irgendeiner Weise auf den aktuellen Datensatz beziehen. Fensterfunktionen sind nützlich für die Verarbeitung von Aufgaben wie die Berechnung eines gleitenden Durchschnitts oder für den Zugriff auf den Wert von Zeilen auf der Grundlage der relativen Position der aktuellen Zeile.

Workload

Ein Workload ist eine Sammlung von Ressourcen und Code, die einen Unternehmenswert bietet, wie z. B. eine kundenorientierte Anwendung oder ein Backend-Prozess.

Workstream

Funktionsgruppen in einem Migrationsprojekt, die für eine bestimmte Reihe von Aufgaben verantwortlich sind. Jeder Workstream ist unabhängig, unterstützt aber die anderen Workstreams im Projekt. Der Portfolio-Workstream ist beispielsweise für die Priorisierung von Anwendungen, die Wellenplanung und die Erfassung von Migrationsmetadaten verantwortlich. Der Portfolio-Workstream liefert diese Komponenten an den Migrations-Workstream, der dann die Server und Anwendungen migriert.

WURM

Sehen Sie einmal schreiben, viele lesen.

WQF

Siehe AWS Workload-Qualifizierungsrahmen.

einmal schreiben, viele lesen (WORM)

Ein Speichermodell, das Daten ein einziges Mal schreibt und verhindert, dass die Daten gelöscht oder geändert werden. Autorisierte Benutzer können die Daten so oft wie nötig lesen, aber sie können sie nicht ändern. Diese Datenspeicherinfrastruktur gilt als unveränderlich.

Z

Zero-Day-Exploit

Ein Angriff, in der Regel Malware, der eine Zero-Day-Sicherheitslücke ausnutzt.

Zero-Day-Sicherheitslücke

Ein unfehlbarer Fehler oder eine Sicherheitslücke in einem Produktionssystem. Bedrohungsakteure können diese Art von Sicherheitslücke nutzen, um das System anzugreifen. Entwickler werden aufgrund des Angriffs häufig auf die Sicherheitsanfälligkeit aufmerksam.

Zero-Shot-Aufforderung

Bereitstellung von Anweisungen für die Ausführung einer Aufgabe an einen LLM, jedoch ohne Beispiele (Schnappschüsse), die ihm als Orientierungshilfe dienen könnten. Der LLM muss sein vortrainiertes Wissen einsetzen, um die Aufgabe zu bewältigen. Die Effektivität von Zero-Shot Prompting hängt von der Komplexität der Aufgabe und der Qualität der Aufforderung ab. Siehe auch Few-Shot-Prompting.

Zombie-Anwendung

Eine Anwendung, deren durchschnittliche CPU- und Arbeitsspeichernutzung unter 5 Prozent liegt. In einem Migrationsprojekt ist es üblich, diese Anwendungen außer Betrieb zu nehmen.

Die vorliegende Übersetzung wurde maschinell erstellt. Im Falle eines Konflikts oder eines Widerspruchs zwischen dieser übersetzten Fassung und der englischen Fassung (einschließlich infolge von Verzögerungen bei der Übersetzung) ist die englische Fassung maßgeblich.